中華郵局特准掛號立券接照總包特價寄送之新聞紙

星期五 第一張 第一版

The Min Kao Daily News, Canton.

廣州民國日報

中華民國廿二年壹月廿七日

社址廣州市光復中路七十九號

本報已遵於二十一年十一月一日呈請登記

無線電掛號壹弍四八〇
有線電掛號七八弍五

電話 編輯部 自動機 壹壹八二〇
營業部 壹〇六七五

新聞紙第弍九四三號

今日三張零售銅元八枚

總理遺囑

余致力國民革命凡四十年其目的在求中國之自由平等積四十年之經驗深知欲達到此目的必須喚起民眾及聯合世界上以平等待我之民族共同奮鬥 現在革命尚未成功凡我同志務須依照余所著建國方略建國大綱三民主義及第一次全國代表大會宣言繼續努力以求貫徹最近主張開國民會議及廢除不平等條約尤須於最短期間促其實現是所至囑

今日新聞提要

中日醞釀直接交涉說（一張三版）

調解報告書尚未起草（一張三版）

敵軍事會定侵熱計劃（一張三版）

各界明日紀念一二八（一張四版）

新國民聲片電影院

舊曆新年 雙料娛樂

天一公司片上發音全部歌舞美感聲片

全部女人主演的偉大殊作

芭蕉葉上詩

寫女性的偉大 寫女性的光榮

寫娘子軍的戰蹟功勞和羅曼斯

王人美 黎莉莉 韓國美 胡笳 （四星合演）

超時代的服裝佈景

（全片歌曲與樂曲共十七支）

本劇前奏曲（片前字幕用）
醉臥沙場（雄壯之歌曲）
我怎麼捨得你（熱情歌曲）
小鷗哥（歌舞曲）
巧換將（滑稽歌曲）
等一等吧（歌舞曲）
贊美勇士（雄壯之歌曲）
娘子軍歌（進行曲）
夜來香（歌舞曲）
芭蕉葉上詩（熱情歌曲）
愛之炸烈（熱情歌曲）
荊棘之途（悲壯之樂曲）
勇健的青年（雄壯的歌曲）
思親引（感傷的樂曲）
黎明之霧（感傷的樂曲）
追悼烈士（悲哀的樂曲）
本劇殿曲（演完後用）

浪漫派的故事人物

同場加影粵劇聲片「斷腸碑」兩大本

初一初二日夜連環六場 十一時半 一時半 三時半 五時半 七時半 九時半 是期印有精美特刊隨券附送

介紹童子軍工作人員

本會爲利便童子軍社團聘請教練員及童子軍人員服務起見前經擬定章程辦理介紹有案舉辦以來頗有成效現値學期告終各方需求料必殷切自應依照向章繼續辦理合將介紹章程公佈於後如有聘請該項人員或找尋服務機會者就希查照定章隨時到本會童子軍訓育股接洽或函詢一切爲盼

中國國民黨廣東省執行委員會

中國國民黨廣東省執行委員會童子軍工作人員介紹章程

（第一條）本章程所定工作介紹以省執行委員會名義行之（第二條）童子軍主辦機關欲聘請童子軍工作人員者應依本會規定介紹表分別填寫函請本會介紹（第三條）童子軍人員欲担任童子軍工作者應依照本會規定介紹表分別填寫函請本會介紹（第四條）童子軍主辦機關函請介紹童子軍工作人員及童子軍人員函請介紹工作均由本會分別按照次序登記及介紹（第五條）本會祗任介紹之責至關于聘書及其他一切皆由受聘者與聘請者雙方直接磋商定之（第六條）本會所介紹之童子軍人員以下列五種爲限 一、縣市童子軍指導員 二、童子軍團長 三、童子軍教練員 四、童子軍團部職員 五、童子軍社團職員（第七條）請求介紹工作者須具有下列資格之一並附繳證明書到會審查合格方予登記介紹 一、經履行童子軍服務員登記而領有童子軍服務員證書者 二、曾在童子軍教練員訓練所或童子軍領袖班畢業者 三、具有童子軍經驗及辦事才幹有相當證明者 四、具有童子軍專科技能且富有經驗而能證明者 前項證明書經本會審查後即予發還（第八條）請求介紹工作人員有左列情事之一者本會不爲介紹 一、有違背三民主義之言論或行動者 二、有不良嗜好者 三、患神經病者 四、曾在童子軍團體服務不忠職務或行檢不端致被撤職者（第九條）請求介紹人員如發覺有第八條所列情事之一或填報事項有虛僞時即撤銷其登記（第十條）凡請求介紹者如已聘定人員或已覓得工作時均須函知本會以便銷號（第十一條）本章程經中國國民黨廣東省執行委員會[illegible]准施行之

模範聲片影院

〈即映 中國第一部有聲有色國產名片 明星公司偉大出品 即映〉

二集 胡蝶 鄭小秋 主演

啼笑因緣

下期換映天一公司慕維通唱歌國產聲片陳玉梅胡姍主演（一夜豪華）片上發音全部對白

●避免擠擁・提前售座・初一弍三・特開六場・精美專刊・隨券奉送・猛片當前・勿失機會●

明珠

從心所欲

廢曆年初一起特別選映滑稽大笑片

巴士達吉頓與占美都蘭合演傑作

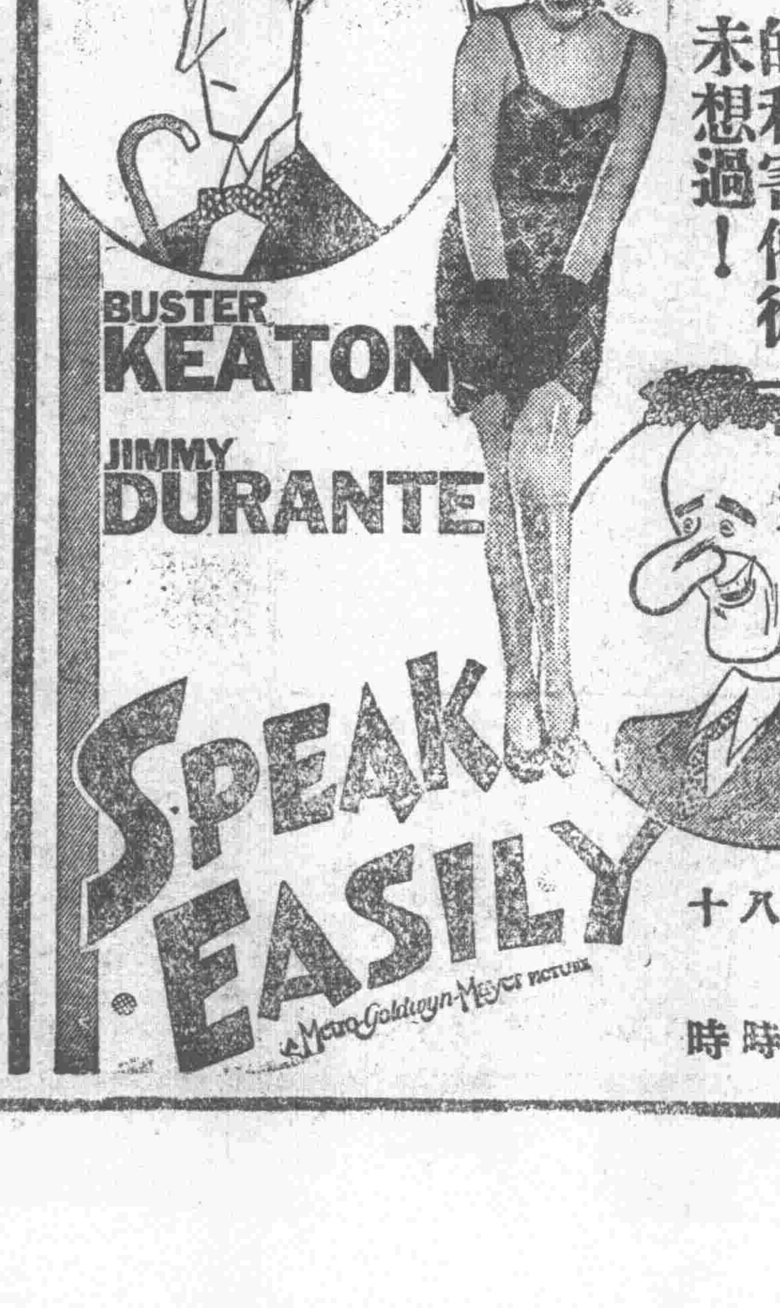

●他雖然學過化學物理但胭脂與唇膏的作用他永不知道！

●他雖然學過軍事政治但擁抱與接吻的利害他從未想過！

大學教授 態度巍峨
忽然富有 非同小可
到百老滙 美人多多
馬上補習 夜間功課
如此面孔 如此鼻哥
同在一起 能不呵呵

開映時間 日場 十二時半 二時半 夜場 六時 八時 十時

富國煤礦有限公司新股籌備處啓事

本公司開收新股定於國曆二月十五日截止認股諸君請將所認股份依期交到下列代收股銀處爲盼

▲代收股銀處▼

（廣州）絲業銀行十三行 國華銀行十三行 富國公司六二三路 （上海）國華銀行寧波路

（香港）恒泰銀號文咸街 國豐銀業公司永樂街 富國公司干諾道中

新股籌備主任鄒敏初 副主任張景芬 譚禮庭 謹啟 一二一七

召集股東大會通告

啟者本公司定於二月廿四日下午二時召集股東大會除通函外希各股東屆時携同股份憑證到六二三路本公司出席會議爲荷

廣東富國煤礦股份有限公司董事會啟 一二一七

女界性病治療 兼任接生

女醫師蘇儀貞

節制生育絕對安全

女子產育過多不但生活困難且致家庭難周父母既受損失子女不免夭傷本醫師從優生學的立場對於多產之家庭（須有確証）指示安全的節制方法保無憤事 診所南關海味街十七號 函件不覆

廣州市展覽會徵集出品通告

逕啟者本會此次徵集各地出品原定凡參加展覽各種物品統限于本月二十日以前來會掛號惟近查各地出品家因途程遙遠致多不能如期來會掛號現特通告凡未如期來會掛號者亦一律准予將應徵出品送會展覽特此通告 一二一七

國華銀行發給廿一年度股息紅利通告

逕啟者本行廿一年份股息紅利經董事會議決照付茲定於壹月廿一日起開始發給除函達外特再登報通告即祈台洽爲荷

國華銀行謹啓 一二一七

各界明日舉行一二八國難紀念

廿八日上午九時在中山紀念堂舉行

推定西南執行部爲大會主席團主席

明(廿八)日爲一二八國難紀念日、西南執行部規定辦法於是日上午九時在中山紀念堂舉行紀念大會、其籌備辦法、業由省市黨部會同擬定、茲將籌備辦法及通告併誌如下、(廣東各界紀念一二八國難大會籌備辦法)、(一)定名爲廣東各界紀念一二八國難大會、(二)日期定一月二十八日上午九時、(三)地點定中山紀念堂、(四)函各機關學校團體派代表五人參加、(六)請西南執行部派員參加、(七)請西南政務委員會通飭所屬各機關職員一律參加、(八)推定西南執行部爲大會主席團主席、担任宣佈開會理由、省市黨部担任演說、(九)請市黨部担任擬告民衆書及標語口號、(十)主席團推定西南執行部、西南政務委員會、省黨部、市黨部、省政府、市政府、第一集團軍總部、南部區農會、省教育會、市記者公會、女聯會、市學抗聯會、市商會、機器公會、援助義軍大會、(十一)經費定一百五十元由省市黨部平均負担、省市黨部通告各級黨部及各民衆團體云、爲通告事、查一月二十八日爲國難紀念之期、廣東各界定于是日上午九時在中山紀念堂舉行紀念大會、合行通告、仰一律依時赴會出席參加爲要、

秦島前線之健兒

臥冰餐雪抗强寇

(秦島通訊)凡到山海關秦皇島華軍前線各部份參觀者、即感覺華軍在此苦痛狀況之下、士氣仍極旺盛、此間氣候在零度下、朔風刺骨、而兵士所著之制服、僅棉褲與外套一件、著皮衣者絕少、有時此項兵士須在戰壕中担任步哨職務、每三小時、始能更替、彼等能担當此職務、即係彼等極能吃苦之表徵、而華兵宿營之處僅係農人房舍、往往無火爐取煖、軍人之食料、僅係高粱所製之粥、有時食大餅或麵條、該軍中米飯極爲難得、即在軍官之飯桌上亦屬罕見、衛生狀況尚佳、往往見軍人在零度下之寒冷氣候中在露天沐浴、必使任何人深信此項兵士血氣之旺盛、眞可謂得天獨厚矣、雖天氣嚴寒處境極苦、士官兵丁精神照常、紀律更爲嚴明、此輩所享受唯一之奢侈品、即粉包烟、及偶然食些糖果而已、據前方來平傷兵談、前線抗日士兵、連日與敵軍激戰、雖處於冰天朔風中、精神依然奮發、毫不覺苦、惟肉體肌膚、不堪酷寒侵砭、以致胼手胝足、肌膚凍裂、耳鼻紅腫欲墜、手指已感僵木、我將士堅決抗日、早置生命於度外、肉體所受痛苦、實無足惜、惟當激戰之際、動作間不容髮、因舉動不靈、而致影响應付、極堪痛心、盼後方同胞、本毀家紓難之心、速予捐助皮帽、耳套、手套、皮毛背心、棉鞋等項、運輸前方應用、實屬刻不容緩等語、本市方面、自得此項消息後、已紛將上述物品、由各方捐助、彙運前線應用、但人多物少、不敷分配、所冀各界源源輸捐、踴躍應募、俾前線士兵、稍得溫暖、可以應付裕如、拚死禦侮、

省府議決 組工商勸業銀行(續)

籌足一百萬元即開辦

(第二十條)廣東工商勸業銀行、設正副行長各一人、正行長由佔有本行資本較多之官股、(或民股)董事、提出三人、由董事會選定、副行長由佔有本行資本較少之民股(或官股)董事、提出三人、由董事會選定之、正副行長、應呈由廣東省政府任命之、(第廿一條)廣東工商勸業銀行、設監事會、以監事三人組織之、由廣東省政府指派主席監事一人、餘由股東大會從具有三百股以上之股東選任之任期二年、(第二十二條)監事會之職掌如左、甲、賬目之稽核、乙、庫款之檢查、丙、預決算之審定、丁、營業進行之監督、(第二十三條)監事會每月應開常會二次、如有特別重要事項、得由主席召集臨時會議、(第二十四條)監事會非有監事過半數之出席、不得開會、(第二十五條)監事會會議、以出席監事過半數取決之、(第二十六條)監事會應作議事錄、由主席署名保存之、(第二十七條)監事於討論關涉本人之議案時應行避席、(第廿八條)監事對於行務、認爲必要時、得列席董事會、陳述意見、(第二十九條)民股股東、於民股股本總額、達到本銀行實收股本總額至四分一以上時、始得行使第二十第二十一兩條所規定之股東權利、(第三十條)廣東工商勸業銀行、得酌設營業、儲蓄、保管、債券、保險、會計、出納、總務、等科、及調查各科、各代理、以上各科下得設股辦事、以科股職員、須取具相當保証、保証規則、由董事會另定之、(第三十一條)廣東工商勸業銀行、分行支行組織規程、另由董事會議定、呈請廣東省政府核准備案、(第三十二條)廣東工商勸業銀行行長、綜理行務、執行董事會交辦各事項、及指揮調派各職員、辦理行務、(第三十三條)本行章程如有未盡者、得適用銀行通行例則、(第三十四條)本章程自公布施行、

黃浦港土地登記處

組織章程

當局爲促進黃浦港開闢工程起見、特由治河會建廳市府三機關、派員會同組織黃浦港土地登記處、并會一度召開會議討論進行、茲將該處組織章程錄下、(第一條)黃埔港土地登記處、由廣東建設廳、廣東治河委員會、廣州市政府派員會同組織成立、辦理土地登記事宜、(第二條)登記處由前條三機關各委派一員、會同辦理本處事務及指揮監督所屬各職員、(第三條)登記處設登記股、測量股、地價股、總務股、四股、(第四條)登記股辦理一切登記事務、(第五條)測量股辦理一切測量事務、(第六條)地價股辦理一切估計地價事務、(第七條)總務股辦理文書會計庶務收發監印掌卷、繕校及不屬於其他各股事務、(第八條)登記處各設股長一人、股員若干人、(第九條)股長由處委定股員專任、或臨時調用治河會、建設廳市政府職員充任之、(第十條)本章程如有未盡事宜得由三委員會同修改之、(第十一條)本章程自奉准之日施行

松井事件之經過

日軍官率蒙匪進擾熱邊

松井死亂軍中

日軍閥嗾使內蒙獨立、將藉以聯合內外蒙、組織所謂偽大源國、其陰險惡毒之陰謀、破露於蒙匪擾邊之潰敗、茲得某君從千辛萬苦中寄來該案禍首松井清助大佐被擊斃後、日本駐平陸軍代表公使館附武官永津與我熱河當局交涉之文件、至關重要、蓋得此更足爲該項陰謀之鐵證矣、特悉照原文披露於後

(一)三月二日熱河軍事當局接駐辦公處長黃金標轉到日本駐平陸軍代表公使館付武官永津函、謂熱河騎兵第九旅旅長崔新武暨別動隊、破榮與駐紮遼日軍羽山隊長之協定、於二月二十五日在開魯東北地方攻擊蒙古自治軍、殺刑慘殺該軍指導員日本陸軍大佐松井清助矣、日本軍司令部、對於熱河軍之此項處置、竟有達於遺憾之極點爲、查蒙古自治軍仍不攻擊熱河軍、僅任爲錫剌木倫河以北、(除開魯林西兩縣)蒙古地帶之行動耳、關於此案、日本軍司令部、即希披瀝誠意、以講善後辦法、而速答復于駐平代表武官永津云云、

(二)三月五日、熱軍總部電駐平辦公處長、飭往日使館、向永津武官質問松井在何地點、因何種關係被殺、促其迅速答復、交涉情形、隨時電陳、

(三)三月七日、熱軍駐平黃處長金標向熱河總部報告交涉情形如左、一、據永津稱通遼之日本守備隊長羽山、欲令蒙古軍隊通過開魯林西一帶邊境、並約松井大佐同往、標則詢通過開魯林西目的何在、永津答稱係屬警備行動、並云日本羽山隊長已與駐開魯之崔旅長商妥通行、標當又質問永津、是否有證明文件、抑僅由口頭談話、永津答稱不知、永津續云、蒙古軍隊至開魯附近時、崔旅突在距開魯東北約二十里之地帶、向蒙軍攻擊、隨將松井大佐擊斃、確係事確等語、標當即駁永津、蒙古軍隊並非正式軍隊、係屬土匪擾害地方治安、松井大佐或不致參加此種卑劣土匪、敝主席未接到崔旅報告、事實眞相、當再晤談、永津表示、只須我方道歉、即可完結、不宜延遲而生意外等語、標答事實眞相未明、絕無道歉之必要、與可能、二、永津又稱現仍擬在通遼附近、繼續前議、向開魯林西附近邊境進行等語、

(四)三月十六日熱軍總部電崔旅長、擊斃蒙古指導官松井一役、事先有無正式通成文契約、同時進攻之蒙匪既有數千、實在傷亡多少、松井屍身僅槍傷、或別有他傷、應妥爲保管、遺物亦應妥存、以爲後日交涉根據、仰速電覆、

(五)三月十八日崔旅長電報總部稱、日八松井率領蒙軍二千餘人、長驅西進、當經李團將其擊退、斃松井及蒙軍六十餘名、所有增擊經過、業經電呈、松井屍體、業經當地人民、焚化、惟松井屍身、會經拍照、其骨質物、經保存、所得文徵證物、前經特務隊李連長帶熱、再旅長尚未與彼方交涉等語、

(六)四月四日熱總部致永津武官函、熱省對貴國官民極力保護、尚無不周之處、不意於二月二十五日崔旅長在防境擊斃蒙匪之中、事後始知有松井在內、據俘獲蒙匪察廿卜和供稱、當戰事激烈、我們傷亡百餘人、大衆紛向後退、松井通令反攻、大衆不聽、松井開槍制止、衆惹公憤、大衆開槍亂擊、當時松井中彈倒地、衆乘機四散、我右脅受傷不能行動、遂被俘來等語、旅長原在林西防地、而松井相識、當即於蒙匪屍內尋獲、視其頭部、受透彈傷處、已然身死、並獲日記等物六種、恐轉眼天熱、屍身腐爛、先照一像、後按日習用火焚化、灰骨安存、以備後日由該家屬領回、竊思蒙匪姦淫擄掠、無所不爲、侵入開魯、擾我防區、旅長奉命守土、剿匪負有專責、至松井乃日本大佐、應請鈞部向日當局據理交涉、勿再使此類事件發生等情、查崔旅長正當防衛、在本省境內剿匪、純屬匪徒、擾我防地、捉之事理、深爲遺憾、至其遭狙擊身死、乃屬自取、我方更難負責、奉照前因、合將前後實情、據情具復、即煩貴武官轉爲致意當局鑒察、並希嗣後對於此類事件、預爲制止、勿再發生、藉篤睦誼、是爲至盼、

(七)六月五日熱總部據邵參謀子峯電稱、松井骸骨、彼方堅求運往北票、

(八)六月二十一日熱總部電邵參謀、據崔旅長電報、職派本部副官菊秉鈞、於敬日護送松井骸骨前往北票等情、仰該參謀遵即查照辦理爲要、

(九)七月四日接日本關東軍橋本參謀長支電、松井骸灰、蒙貴司令派員護送到票、交由敝代表石本領收、盛意深致感謝云云、

廣州市政府廿二年上半年施政計畫概要(續)

劉紀文

(二)關於營業方面子、禁止直駁街線、用電各戶照章概應報裝電錶、不得直駁街線、蓋直駁街線、其設備必欠健全、用電漫無節制、既礙鄰近光明、甚則變壓器以逾量破焚、尤貽莫大危險、經一面飭派稽查員嚴密查察、一面轉請黨政軍學各上級機關通令所屬嚴加制止、並奉第一集團軍總司令部廣東省政府佈告周知、本年當嚴厲執行、務使直駁街線之戶、悉爲安裝電錶之戶、丑、改裝電錶位置、各戶電錶、向設於門內、而偷電者每於深夜之間、重門加扃之後、向電錶施以種種弊端、或使行度遲緩、或竟引使倒行、或使完全不行、茲爲防範流弊起見、特將各戶電錶、移置門外、先從寶華路試辦、約計本年內可將全市各戶電錶位置改裝三份之一、寅、促進抄錶工作、年來用戶日增、最近三年間已加多一萬五千餘戶、(共六萬餘戶)、將來更不止此數、現在全市完成馬路、隨處可以通車、爲抄錶工作迅速起見、本年擬就抄錶員中之管理區域較廣者、令以脚踏車代步、庶時間可以節省、工作不致延悞、卯、改善出單收費手續、按月向用戶征費、必抄錶然後出單、出單始能收費、從前關於此項工作、未臻緊張、因之出單遲而收費又遲、用戶每爲口實、輒請欠費而被截電者、延不收費而遽斷其供、上述抄錶員乘車代步、即求爲第一步之迅捷、其次出單收費、務令按月悉依定期、用戶感覺利便、辰、改善用錶手續、凡有用戶報裝、即爲驗線、驗明如中程式、即爲安錶、此屬一定手續、然當派人按址前往驗線出錶時、該戶或尚未遷入、須局再開門往返空勞、時日延滯、又或用戶以未領牌照之承裝人裝燈、以已領牌照之承裝店代報、及驗得裝不如法、通知改善期、則展轉間接、每不依日程、不依手續、茲經再將一切報裝手續、列爲撮要、廣事宣傳、一面嚴飭主管、一經接據報裝、第二日即爲驗線、第三日即爲安錶、除有特殊窒礙者外、務於三日內辦理妥竣、巳、推廣工業廉打用電、電力效能、關係工業尤重、現在之未能普遍、一因機力不足、二因電費昂、容俟新爐次第完成、暨用戶偷耗減少、自當擬減輕價格、推廣供求、(三)關於會計方面、子、辦理統計、統計一項、本關重要、而前電力公司向付闕如、本會接管後、經於會計課內設置統計股、關于業務上之收支、發電之力量、耗電之成數、逐一列爲統計、詳具圖表、以供隨得稽考、并得酌剩盈虛、謀業務之進展、丑、籌還商股、本會接管之初、即擬設立評價委員會、將前商公司之資產切實評定、以便籌還商股、一俟評價確定、即於本年內開始分期籌還、寅、確定營業預算、凡百業務、有一定之計劃、即應有適當之預算、盈虧損益、不礙進行、電力既歸市營、茲事尤爲重要、以亟應明定精確預算、以利施行、(已完)

歸國華僑 北上宣傳抗日

定期出發熱河

歸國華僑旅行華北宣傳隊、自組織成立後、對於宣傳救國抗日、頗爲努力、現該隊以熱河危急、亟應北上宣傳、俾華北民衆、明悉抵抗救國眞締、特擬於日間整隊出發熱河、在粵之第五隊、則由葉青領隊

南區國防建設

計畫呈總部察核

瓊崖各屬綏靖建設、經南區綏靖委員公署積極進行後、業已依次就緒、全瓊建設、將告完成、此後各屬殘匪、亦漸次消滅、無能爲患、關於南路國防計畫、亦經陳委員飭屬草擬、誠以瓊崖一帶、爲本省南路屏障、對於國防事業、自應縝密、俾資鞏固、聞瓊崖國防建設計畫、業已由綏靖公署草擬完竣、呈請第一集團軍總司令部察核、俟奉核准後、即可次第施行、陳委員以南路國防建設重要、已飭屬準備實施、以期鞏固海防、

市政三年計畫

開始實施

廣州市政府三年施政計畫、日昨由市府呈請省府核示、經省府委員審查完竣、提出第一五七次省務會議議決修正通過在案、省府昨已錄案令行市政府知照、查市府各機關之施政計畫、業奉省府核准、自當依照施行、現已依照原定計畫、分別實施、以期發展本市市政建設、至該項計畫大要、本報日前經已刊載、茲不贅錄、

市政會議決議案

准支海珠橋開幕典禮經費 禁止人力貨車經過海珠橋

第四十九次

市政府昨廿六日召開第四十九次市政會議、出席者劉紀文陸幼剛劉秉剛錢菼何熾昌詹菊似袁夢鴻李仲振黎藻鑑李枚叔伍伯勝、列席者甘尚仁、陶厚楨、主席劉紀文、紀錄甘尚仁、(甲)宣讀上次議案、(乙)報告事項、(略)(丙)討論事項、(一)市長報告、據社會局呈轉貧民教養院報稱、收容貧民人數已超過原額口粮、應如何辦理、請公決案、(議決)超過口粮、准實報實銷、(二)市長報告、據社會局呈、擬用廣州水災賑濟會餘款及善團合辦救濟上海兵燹難民會捐助市立醫院款項、以爲購置三院棉被如仍不足、請由市庫撥支案、(議決)照辦、追加預算、(三)工務局提議海珠橋開幕典禮所需費用案、(議決)准支一千八百元、追加預算、(四)公用局提議禁止人力貨車經過海珠橋意見案、(議決)通過、

援助義軍會 游藝會昨午開幕

市民往觀者人山人海 飲奶一杯捐助一百元

援助東北義勇軍游藝大會、昨廿六日正午十二時舉行開幕禮、市民前往參觀者人山人海、會場佈置富皇華麗、國旗招展、牌樓高矗、商品競賣場之各家攤位、裝飾亦皆爭妍鬥巧、行禮如儀後、由主席黃培才宣佈

開會理由 略謂今日是援助東北義勇軍游藝大會開幕的日子、我們開這個會的意義、比較平時游藝會大不相同、自前年九一八事件發生以來、日帝國主義者、不特佔我東北、實欲吞我全國、幸賴東北義勇軍、在冰天雪地之中、力抗暴日、使日帝國主義者不能實現其陰謀、惟義勇軍無充分援助、倘國人坐視不救、勢必終歸失敗、我們知道東北淪亡、關係整個國家民族、我們是國民一份子、當然應盡力量去援助、今日這個會、就是我們爲欲籌得多量款項、以援助義軍而開的、這是開這個會的第一點意義、其次我們更要知道、想收復東北失地、一定要全國民衆共赴國難、節衣縮食、爲國捐輸、而我們爲要使大家知道這種任務的重要、所以來開這個會、現在榆關已失、熱河瀕危、我們在黨政府領導之下、應該犧牲我們的一切、有錢者出錢、有力者出力、共負救亡重責、務期達到收復失地目的、打倒日本帝國主義、繼由該會籌備委員陳志報告

籌備經過 略謂本會籌備時間、約有月餘、經費均由省市黨部爲香軍長墊支、初由大會選出九人爲籌備委員、內分常務委員及總務游藝貿易宣傳等股、總務股辦理蓋搭棚廠及佈置會場等事、遊藝股辦理粵劇京劇等種種遊藝事務、貿易股辦理徵銷國貨出品、結果約有二萬餘元、現在各股工作已告一段落、本人謹代表大會感謝各界熱烈贊助及各同志連日之勞苦云云、來賓演說者有葉夏聲等、慷慨激昂、聽者動容、是日本由香軍長翰屏揭幕、適阻於要務、不克蒞場、至二時許散會、隨舉行

各種游藝 粵劇場由興相劇社担任、國術由黃沙陳館陳培表演、各名媛報効歌舞、女伶校書報効唱曲、惜間有一二種因時間短促、籌備不及、致付缺如、今日即可完備、會場秩序、由公安局派出警探多名維持、憲兵司令部亦派隊駐場、保護異常週密、是日商品競賣場內之富強牛奶攤位、有林德興鄧肇基盧天祐、飲奶一杯、各捐助一百元、又翟某捐助港紙十元、可見市民對於救國之熱忱也、

市展會 催送模型出品

市展會市政組、以開會期近、爲使各局模型得依時送會展覽起見、連日紛紛派員赴各局接洽、催促出品、送會陳列、查各局業經製就各種模型送會者、有工務局所製之市府合署及廣州市模型、社會局所製之入口調查表等統計模型圖表、公用局所製之馬路長途汽車人力車燈模型云、

市政府舉行課長秘書聚餐會

共謀發展市政聯絡感情

市長劉紀文、爲促進今後市政起見、特於本月廿三日起、一連九天、在市府舉行所屬各機關課長秘書主任輪次會餐會、俾各機關主要人員、有聯絡感情共謀市政發展之機會、茲將秘書處發出通函及人名單探錄如下、逕啓者、奉市長諭、本府所屬各機關秘書課長等、每日正午十二時輪次來府會餐等因、當由秘書處擬具分日會餐名單、呈閱奉批在案、除分函外、相應函達貴口口查照、此致、第一日(廿三日)財政局秘書張灝、教育局秘書譚顯鏞、工務局秘書劉伯曉、土地局秘書裘昶、第二日(廿四日)衛生局秘書陳善慶、公用局秘書何錦勛、社會局秘書陳鑒勳、永委會會計課長陳盤石、第三日(廿五日)財政局征收課課長杜建勛、教育局第一課長孔昭棟、工務局第一課長麥蘊瑜、土地局登記課長徐國材、第四日(廿六日)衛生局保健課長馮徽、公用局交通課長陳士楨、社會局行政課長周守愚、水委會總務課長龍公顯、第五日(廿七日)財政局會計課長陳公義、教育局第三課長區聲白、工務局第二課長梁仍楷、土地局地稅課長張蹈峯、第六日(廿八日)教育局第四課長方介持、工務局第三課長李兆球、土地局測繪課長周士毅、衛生局防疫課長許永樂、第七日(廿九日)工務局第四課長楊景眞、衛生局醫務課長李卓才、公用局取締課長林苟、社會局公益課長林弘毅、電委會總務課長沈伯棠、第八日(卅日)社會局文化課長陳念祖、水委會工程課長陳良士、電委會營業課長呂敬如、電委會工程課長金肇組、市行出納主任胡樹桐、第九日(卅一日)電委會會計課長李拔、市行營業主任曹廷獻、市行會計主任趙環山、市行金庫主任梁應祥、

※　※　※

最後專電

(路透社日內瓦電)據國際日報稱、十九國委員會之報告書、已由九國委員會秘密草就、該報告書最要之點、爲十九國委員會、認日本侵佔東三省、係完全違反現存條約、并告書所紀載之事實、與李頓報告書、大同小異、其結論則如廿三日提出十九國委會會議討論者、關於東三省問題、報告書承認該地特別情勢、非他處可比、但同時認定東三省、確係中國領土、爲日軍强佔、因日軍此種行動、至使其與中國脫離而成獨立云、

(路透社上海電)今日滬各界仍慶祝廢歷新年、鞭炮之聲、徹夜不息、頗令一般人追憶去年在此時期之中日戰事炮聲、今日各商店均循例休業、街道異常安靜、中日當局以廿八日爲滬變週年紀念、故在各處戒備、嚴防意外事件發生、聞日領嚴禁日人舉行遊行示威、以免發生騷擾云、

(又日內瓦電)秘倫波與秘魯二國(南美洲)因賴迪斯城問題、發生嚴重爭執、故國聯今晨將中日問題暫行擱下、而移其注意於南美洲局面、行政院開會、討論該案、議決即電爭議雙方、避免採取戰爭行動、並尊重彼此之領土完整、

中日醞釀直接交涉說

傳段張赴京與此問題有關
我國聯代表團極端否認
一般人認蔣段張會議較日內瓦情勢重要

（路透社廿六日北平電）按最近數日時局暗潮觀察、華北可避免捲入中日戰事漩渦、一般消息靈通者、深信中日直接交涉、又在醞釀中、此次段祺瑞張學良赴京、與蔣介石商議、對中日談判問題、極有關係、目下各方雖將視線移至日內瓦、靜察國聯拋棄調解程序後、如何應付難局、但寧方之蔣段張會議、實較日內瓦方面情勢重要、倘此次中日關於華北及熱河之直接談判、果能實現、則段之赴寧晤蔣、不無關係、而其任務、亦可稱成功、此間一般人、深信段赴京時、曾携帶重要文件、逆料段與蔣會商後、中日情勢、將有重要發展、

（又日內瓦電）外傳中日直接交涉、中國代表團極端否認、據稱、中國政府於日軍佔領壓力之下、決不與日談判、

（又路透社倫敦電）今日中國駐英使館在倫敦各報、發表中國政府一月廿二日致日政府關於山海關事件之抗議書全文、中國使館、同時否認中國政府擬與日政府直接交涉、解決滿案、并聲明在日軍未退出東三省前、中國無論如何、不至與日政府開始談判、

國聯九委會對調解報告書尚未起草

報告內容仍未切實決定
英不贊成宣告調解失敗

（路透社廿五日日內瓦電）九國委員會今晨開談話會、希孟氏因回比京、故未出席、各代表討論一小時之久、但未開始起草工作、談話會僅討論報告書應包含之各節大意、對報告書之內容、并無切實決議、九國委員會今晨并討論應編纂一或二報告書、如議決編製兩個報告書、一須紀錄調解程序失敗之經過、一則報告糾紛事實、并根據盟約第十五條第四款、提出建議、如九國委員會議決僅編纂一報告書、則祇須諷示調解失敗、不必明白宣布、英代表發表意見、謂宣告調解失敗、爲極不妥善辦法、九國委員會對此問題、討論頗久、但無決議、傳國聯秘書長多門德、擬今晚提出折衷方案、使各方均能滿意、并使手續簡單、而不至延滯起草委員會工作、自明日起、行政院會議及縮軍會議、均暫告停頓、使九國委員會、能緊張起草工作、九國委員會定明日開會、對李頓報告書、加以詳細考慮、聞九國委員會擬將李頓報告之大部份、加入十九國委員會報告書、使中日關於東三省之爭執經過、不至有所遺漏云、

（又日內瓦電）九人起草委員會今晨決議考慮對於因日本阻撓以致調解失敗之經過、應否單獨繕製報告、抑爲保持日本顏面計、僅繕製一種報告、其中包括事實理由及建議、并附帶述及調解失敗之經過云、起草會定廿六下午繼續開會、此二三日間、行政院及軍縮委會均無會議、故九國起草委會可有機會積極進行工作、于必要時、每日將開會三次、報告草案、將不限于追認李頓報告、惟關于事實部份、則將引用該報告之敍述、衆慮起草委員對文字、其討論必甚迂迴云、

（又南京專電）外交界息、國聯對中日爭端、已交九國委會起草報告書、提下月初大會討論、我國定拒絕不利於我之任何辦法之方針、必要時并將有更嚴重對付辦法、刻已由外部訓令各駐外代表、通知各國政府云、

（又日內瓦電）九國起草委員會廿五日上午開會約一小時、係非正式性質、開會時即主席亦未推出、希孟（比利時）已離日內瓦、由波昆代表、今日所討論者、關于報告書中所應包括之大意、對於報告書文字尚未着手、報告書內容亦無確實決定、因經濟委員會開九國起草委員會未終會即散、下次何時開會亦未決定、

敵軍事會定侵熱計劃

敵軍以四師團爲主力
逆軍程于等部爲前鋒
決先攻開魯凌源兩地

（廿六日北平專電）外息、日參次小磯連日在錦召開軍事會議、叛逆程國瑞等亦參加、對侵熱計劃、大致決定、以日軍第六第七第八第十二四師團爲主力、第九第二十兩師團爲預備軍、僞軍程國瑞、于芷山、張海鵬、李際春各調兩旅爲前鋒、現于部兩團開綏中、張部騎兵二千集通遼、總計通遼之日僞軍及蒙匪等約二萬五千人、對侵熱軍事、決定先攻開魯凌源兩地、以進取朝陽云、

（又電）朱霽青爲東北問題、日前以東北救國軍指揮總監名義致國聯十九國委會一電、略謂聞委員會對否認僞國擬行讓步、如此將使中日糾紛永遠存在、並路於非用武力不能解決之途徑、本八一面統率義軍、準備苦戰、一面以最誠懇態度請對此種醞釀世界大戰之禍根深切注意、此電係朱由前方派員送津發出、據稱、朱在軍中曾言中國人之已決心自救、不敢期望外援、惟國聯職責在於維持世界和平、則對於破壞盟約、違反正義人道之暴日、自應予以制裁云、

蘇馬返國
下月中旬可到平

（廿六日北平專電）某方接莫斯科電報告、蘇炳文馬占山定二十由沃木斯克啓程經蒙古熱河、約下月中旬可到平、

郵路工主
購機救國

（廿六日北平專電）平郵工會廿五日電全國郵工、請一致主張將全國郵員所得捐、購買軍用飛機、平漢特黨部亦擬由全路員工捐購戰鬥機一架、定名平漢號、以爲抗日之用、并發起組織國民空軍促進會、電全國各團體一致提倡、

慰勞品送前方

（廿六日北平專電）平抗日會第一批慰勞品已送前方後、現又製就棉背心千件、日內可送出、并有棉襪三千雙、被單四百條、現在趕製中、

蔣中正之優遊

（廿六日南京專電）蔣以雪後放晴、於廿六晨赴湯山沐浴、午後返城、

英願討論戰債
并商其他國際問題

（路透社廿六日華盛頓電）美國駐美大使、今日將英政府致羅斯福之復書送交國務卿史汀生、對羅邀請討論戰債、表示接受、謂三月四號後、（即羅斯福就總統職後）即派代表至華盛頓、參加會議、英政府並表示願意與羅斯福對其他與英美兩政府有關之國際經濟問題、交換意見、

※　※　※

政友會領袖
不滿內田之外交
認其缺乏主動能力
不能打破目前僵局
國聯當局爲之驚愕

（廿六日東京專電）此間聞廿三日政友會領袖蘆田均在國會中質問外相內田事、今日內瓦國聯當局爲之驚愕、日政府當局、對此頗不滿意、今國會開會時、要求蘆田均撤回廿三日所質問各節、蘆田均拒絕撤回、廿三日所言、但謂外界誤會彼之言論、彼深覺抱歉、雖彼表示擁護日政府對國聯之政策、彼謂東三省問題實爲日本之生死關頭、現任內閣應極力謀一解決辦法、但據彼個人意見、內田外相、未能盡力、彼認爲內田外相缺少主動能力、以外相地位、內田應領導全國、規劃外交方針、打破目前僵局、丁原夫蘆田均所爲反對者、即現任內閣不堅決反對國聯引用盟約第十五條四款、彼謂犬養毅內閣爭力會此點、而現任內閣竟放棄不問云云、

影響英國棉業
日貨競爭

（路透社廿六日倫敦電）孟徹斯打城總商會之一九三二年報告書謂英國棉業受日貨競爭重大影響、如英政府不設法維持、恐棉業一落千丈云、

世界經濟會議
組委會邀麥唐納主席

（廿六日日內瓦專電）世界經濟會議組織委會、決請英相麥唐納爲大會主席、組織委會定三個月內再行集會決定大會日期云、

各方響應
西南漾篠兩電
一致督促中央出兵

西南漾篠兩電發後、各方紛紛通電響應、茲將各電錄下、（銜畧）奉誦漾電、感奮莫名、除遵囑一致主張外、謹電奉復、山東省政府民政廳有叩、（二）（銜畧）貴部漾電本會極端贊同、除分轉各團體一致主張外、特電遠上海各團體救國聯合會常務委員劉士熊饒伯賓李次山叩有、又廣州市民衆防空委員會、昨廿六日發出省電、擴述西南徵電主張、其原文云、（銜畧）鈞鑒、奉讀西南執行部西南政務委員會條電、無任感奮、東北淪陷、瞬已年餘、我中央始終信賴國聯、罔作自衛抵抗之準備、馴至暴日得寸進尺、侵畧不已、近復陷我榆關、攻我熱河、平津垂危、北華震撼、在此生死存亡關頭、中樞若再不決定方策、共圖抵禦、則失地固難期恢復、即全國亦虞淪陷、同人等捍邦衛國、義無反顧、惟有率領同志、與全國民衆、隨我決心抗日之當局以救危亡、謹此電聞、伏維垂察、廣州市民衆防空委員會叩宥印、又中國國民黨廣三鐵路第五次全路黨員大會、昨亦電呈省黨部轉呈中央請早定救亡方策、出兵收復失地、茲錄原電如下、中國國民黨廣東省執行委員會轉呈中央黨部國民政府鈞鑒、溯自倭奴入寇、東省淪亡、寢且榆關失陷、九門隨之、現熱河又告危急、平津亦瀕於危、而諸公不自爲計、徒恃倚賴國聯、今者敵已臨門、而我猶不爲備、倘仍因循玩忽、則國之亡、可立而待、本會同人、心所謂危、不敢緘默、尚望早定救亡方策、整我師干、收復失地、則匪特黨國之幸、亦民衆之福也、迫切陳辭、不勝待命之至、中國國民黨廣三鐵路第五次全路黨員大會叩馬印、

※　※　※

蔡黃抵粵後迭晤當局商抗日

及閩贛剿共軍事

當茲國勢危急、暴日頻侵、中央爲交換西南方面抗日之主張起見、內政部長黃紹雄、昨特南下來粵、與西南當局磋商抗日政見、而十九路軍總指揮蔡廷楷、亦因對抗日剿共事宜、趕程由閩過港、於昨（廿五）日抵省、各情經誌報章、頃據政訊、現黃部長紹雄、蔡總指揮廷楷粵抵省後、與西南當局各政委、及陳總司令濟棠、李總司令宗仁等磋商抗日剿共大計起見、連日黃部長、蔡總指揮、陳李兩總司令、及各政委等、均有晤面、會商抗日之主張、及最短期內、肅清贛南共匪之軍事、聞黃部長紹雄現以來粵公竣、將於一兩日內赴桂、至蔡總指揮廷楷、則俟在省逗留數日、與陳李兩總司令會商十九路軍一四集團軍會剿閩贛共匪之計劃後、始定期過港返閩、

陳漢光定期召開黎苗聯歡會

昨發告黎苗民衆書

警衛旅陳漢光部、此次圍剿瓊崖剿匪共、該地黎苗人民都助頗多、政府對於黎苗人民甚爲愛護、而思有以增進其幸福、故省政府林主席、第一集團軍陳總司令、特委陳旅長爲瓊崖撫黎專員、陳旅長定於二月四日在萬專召開瓊崖黎苗聯歡大會、日昨經由民政廳派員赴瓊、撫慰黎民、陳旅長爲此、特發出告黎苗民衆書、茲錄如下、親愛的黎苗同胞們、本旅未到瓊以前、會聞黎苗同胞、時被客民欺凌、貪官污吏的壓迫、土豪劣紳的魚肉、所以視客民如寇仇、比政府爲獨夫、目市場爲陷阱、與客民雞犬不相聞、老死不相往來、情感不洽、勢如冰炭、此莫令人痛心扼腕者也、須知黎苗客民、皆神明冑胄、本屬同胞、嗣因嗜好不同、趨向各異、風俗漸殊、進化雖有遲速、同胞應相親愛、但曩者軍閥鄧本殷及海軍陸戰隊盤據瓊島、作威作福、視黎苗爲化外、任意魚肉、殘假而養成客民輕視和虐待黎苗之心、于是我最親愛的黎苗同胞、遂陷于苦海之中、而無可告矣、加以近年共匪猖獗、出沒于黎境黎洞、殺人攻火、姦淫擄掠、無所不至、致使黎苗同胞、內被貪官豪紳之魚肉、外受橫暴共匪之蹂躪、如水益深、如火益熟、悽悽之狀、不可言喻、我陳總司令關懷黎苗、殊深憫惻、乃派本旅渡瓊剿匪、解除我最親愛的黎苗同胞之痛苦、本旅奉命以來、不遑危難、不圖苟安、歷盡千辛萬苦、始將殘酷的共匪次第肅清、現在雖匪氛救平、閭閻安謐、但欲長治久安、使黎苗同胞得享永久之昇平幸福、非以全力將下述各事促其實現不可、一、剷除貪官污吏土豪劣紳、現在共匪雖告肅清、但貪官污吏、或尚存在、倘非根本剷除、我最親愛的黎苗同胞、永無安居樂業之望、所以本旅對於此種害羣之馬、務要剷除盡淨、今後如有壓迫黎苗之官吏、魚肉黎苗之豪紳、准予到部報告、本旅必依法懲辦、無或寬貸、二、振興教育、黎苗同胞多山居野處、文化落後、致被客民輕視、所以振興教育、勢難緩圖、望黎苗同胞、速于各地設立學校、教育子弟、以啓民智、或選擇優秀份子、送往各縣高級學校、以求高深學問、此爲黎苗同胞今後之出路也、至于倡辦學校之書籍文具等項、本旅當盡量供給、以臻完善、三、對于黎苗一視同仁、從前駐瓊高級長官、對於黎苗同胞、殊爲輕視、待遇不均、所以釀成黎苗不良之環境、現在本旅對于黎苗一視同仁、不分畛域、望黎苗同胞、滌盡從前畏懼政府、敵視客民之心理、進而與政府合作、與客民親善、互通婚姻、互相往來、共謀生活之改善、同享昇平之幸福、方不負陳總司令之期待、本旅長有厚望焉、

鮑應中談
改善潮汕漁業法

組織漁民聯防隊鞏固海防
擬裁撤七十餘種苛捐雜稅

建設廳潮汕漁業區管理所主任鮑應中、月前由省出發潮汕一帶、巡視漁業狀況、昨已巡畢、由汕尾乘輪返省、向林廳長報告巡視各地經過、記者昨（廿六）晨與鮑氏相晤、據云、本人此次出巡、曾經過汕頭潮陽、海門、達濠、澄海、東里、拓林、海山島、南澳島等處、沿途視察各處漁村及漁民生活情況、於本月二十一日巡抵汕尾時、并曾召集該民開會、是日到會者、計共五十餘人、對于發展漁業及地方興革事宜、均有詳細討論、漁民方面、并即席提出四項要求、（一）要求設立學校、教育漁民子弟、以增長漁民知識、（二）要求在汕尾港口三點金海上設立警戒標識以防危險、（三）要求設法發給漁民槍砲執照、以便自衛、（四）要求撤銷一切苛捐雜稅、以解除人民痛苦、以上四個要求、余已分別切實答覆、（一）關于教育一項、現已在汕尾設立汕尾漁業學校、此校經于本月廿五日成立、校務暫由李實翰代理、學生共有五十名、（全屬漁民子弟）、經費由漁民自行捐助、準備本年二月十日開課、（二）關於設立海上標識一項、現已繪畫圖則、準備在三點金海上設一燈竿、（三）關於發給鎗照一項、現準備採取聯防辦法、組織聯防隊、以漁船爲單位、每船槍械、至少有三桿以上、以十艘爲一小隊、三十艘爲一中隊、九十艘爲一大隊、查汕尾全部漁船共有槍械約四千桿左右、若聯防辦法能實行、槍照費可減輕甚多、同時可協助政府鞏固海防、（四）關於免除苛捐雜稅一項、查汕尾苛捐雜稅有七十餘種之多、稅捐機關有四十餘個、可謂無物不有捐稅、甚至清朝時代所謂文武規一種苛稅、現仍存在、本所現準備將各種實情、呈請林廳長轉呈省府將該處各種苛捐雜稅裁撤、以除漁民痛苦、此外關于建築汕尾漁港現已擬有計劃、本所并決定先繁榮海門達濠兩漁業區、同時預備在海門一處、設立無線電台、及測候所以防風災云、

各縣市土地局即將成立

番禺計劃進行籌設
下月可成立土地局

自民廳決定整理本省土地計劃、由今年起、先擇南海番禺汕頭等縣市成立土地局、辦理測量土地後、業將土地局組織暫行規程、及測量隊組織條例、合發各縣市長遵照、積極籌備、查番禺縣長羅博球奉令後、爲徹底整理清丈全縣土地、使有確實統計起見、擬日間遵令進行籌設土地局、專司其事、并組織測量隊、先擇定一區着手測量、業將整理土地辦法大綱、土地局組織章程、經常費預算、測量隊組織預算等、分別擬定草案、呈請省府民廳等主管機關、核准照辦在案、大約下月即可籌設成立、茲將該項辦理大綱、先行採錄於下、番禺縣政府整理土地辦法大綱草案、第一條、番禺縣爲整理土地、於縣政府之下設土地局、土地局之組織編制及經費預算、依廣東省各市縣土地局暫行規程斟酌辦理、第二條、土地局在土地法及其他關於土地法令範圍內、得計劃縣土地測量、土地登記、改征地稅、以及公用征收墾荒升科等、一切土地行政事項、第三條、土地之種類、兼公有土地私有土地而言、凡縣屬建築宅地、未建築宅地、沙田、民田、山地、水池、蠔塘、蜆塘、禾蟲埠、林地、牧場、菓基、桑基、洲園、晒穀地、食水地、墓地、以及江河海洋、均包含在內、第四條、整理程序、先從土地測量入手、就現有自治各區、劃分測量區、並體察各區經濟狀況、及人材供給、得先擇定某一區舉行、或各區同時舉行、第五條、區立自治鄉爲土地測量單位、以曾受自治訓練所訓練之鄉鎮長副、或養成班畢業生爲該鄉主任、受土地局之指揮監督、辦理鄉土地測量事務、其薪金以命令定之、第六條、土地測量之鄉、先呈報民政廳備案、由鄉主任通知各業戶、於一定期間內、將管有土地、依照申報單格式填寫、據實申報、并帶引測量隊依次測量、如業戶不在、由佃戶或其代理人申報、帶引申報單格式另定之、第七條、申報單應載事項如左、一、業主之姓名住址籍貫職業、二、土地坐落地名、三、土地四至及其面積、四、土地之地目及現作何用、五、土地之原價及現值、六、土地每年之收益、七、證明土地權利之文件種類及件數、八、土地之使用人或佃戶姓名住址及租金額、九、代理申報之代理人姓名籍貫住所及代理之原因、第八條、既測量之土地、即由鄉主任就各業主所繳申報單、與測圖比對、審其事實、並按號數分別整理妥協、送鄉自治公所填入鄉地籍冊、另繕一份送區彙齊、轉呈土地局、第九條、土地測量或因經界不明、或因他人冒認、發生爭執時、土地局組織土地裁判所裁判之、其不服土地局土地裁判所決定時、得由上級地政機關裁定、如發見有地少報多、或地多報少情事、則舉行復測、土地局之土地裁判所組織章程另定之、第十條、土地測量每畝征收測量費二毫、以十分之三歸該管區公所、十分之一歸該鄉公所、其餘十分之五、繳歸土地局、第十一條、經過測量之土地、如係公有、則照官產投承辦法、估價召變、如係私人占有、准其繳價承領、免追以前花息、凡所得價、以十分之二歸鄉公所、十分之一歸區公所、十分之五留縣政府、第十二條、測量隊之組織及測繪規則、測量計劃、測量方法另定之、第十三條、已經測量之土地、應由業主聲請登記、或由土地局根據測量土地籍冊、強迫登記、第十四條、登記費之徵收、依土地法第一百卅三條至第一百卅八條之規定、第十五條登記程序、依土地法第五十八條至一百廿八條之規定、第十六條、登記簿冊及登記地圖、依土地法第四十八條至第五十七條規定、其方式另定之、第十七條、爲方便土地權利人起見、得於必要時、在各區設登記所、各區登記所之設置、以縣令行之、呈報民政廳備案、第十八條、土地局對於各土地權利人申報地價、設地價調查評判委員會、調查所報地價是否確定、並審查土地之位置地目收穫量改良狀況、劃分地價區、判定平均地價、改征地稅、地價調查評判委員會組織章程另定之、第十九條、土地稅征收辦法、查照土地法第二百八十二條至第三百三十四條之規定辦理、第二十條、改征地稅以後、從前地丁糧沙捐各等名目、一律取銷、第廿一條、本辦法大綱施行細則另定之、第廿二條、本辦法大綱經縣參議會議決、呈民政廳核准施行、

何民魂已抵熱

熱河義勇軍軍事委員長何民魂、日前南下來粵、報告熱河義勇軍抗日情形、及接洽援助義軍事宜後、經即離省過港、趕程北返、頃據熱河義軍消息、何委員長已于廿三日乘赫利夫蘭總統輪抵滬過京、趕程返熱河、計期今（廿七）日或明日當可返抵熱河、與熱河義軍各路指揮會商抗日軍務云、

※　※　※

教育部立案之 香港華僑中學招高初中男女生
廣州詢問及報名處暫借設惠福東路一四六號廣州晉樂院內

私立 青年會中學
新遷校舍 增加學額
二月一日上午九時考驗初中一二及高中一二各級轉學生並增設補習班二月四日開課有志來學者請到長堤青年會事務所報名索章程函索即寄

教廳立案 千頃中學 招男女生
初中預備生一班 各級轉學生 預備生免試 轉學生二月三日試驗 膳宿俱備 索章即寄 校址)維新中路

中大教授主辦南國預備學校招男女生
(班額)升初中 初中補習 升高中 (校址)惠福東路 膳宿俱備

教廳立案 明遠中學 新遷校舍 增加學額 招男女生
班級：春季初中一年級及升初中新生秋季初中各級轉學生 報名：即日開始 試期：二月七日上午八時 校址：維新北路大有倉舊校址長堤八邑會館) 膳宿俱備 校長陳宗嶽

教廳立案 私立思思中學暨附小招各級男女生
試期：二月四日 校址：越華路附注：本校新購校址在紀念堂前已積極籌建校舍待秋季完成後即設高中 校董楊壽昌 李應林 陳榮捷 胡漢賢 陳安仁 張鏡輝等 校長黃銳鐘

教廳批准 知難中學招男女生
班次：初中一年級升高中升初中預備班 開始考試：一月卅日二月六日 膳宿俱備 校址：惠愛西路崔府街 報名：即日 章程函索即寄

私立嶺南大學文理農工商各學院暨附中附僑各校招考轉學生
附中試驗·二月二日起 報名·前一日止 附小不招生 試驗：二月三日起 報名：二月二日止
私立嶺南大學校長鍾榮光

圖强助產學校招生
本校添招新生一班有志來學者請即到來報名入學以免額滿見遺可也 函索章程即寄 校址 倉邊路舊倉巷
校長伍伯良

鶴山縣立中學校招生
(一)鄉村師範科公費生三十名自費生卅名(二)農科職業班五十名(三)初中一年級五十名(四)附小部五年級五十名 報名及索閱章程處：(一)鶴山沙坪本校(二)廣州永漢北路北新書局商務書館惠愛東路開明書店

教廳立案 南京中學校招生
初中一二年 高中一二年小學各級轉學生 正校惠愛中路桂香街 分校西關逢源正橫街

廣東國民大學暨附中招生
大學部本科日夜班均招一年級生 附設高中部招二年級師範科轉學生 附設初中部招一年級新生及一二年級各學期轉學生 二月十一日考試 章程函索即寄

私立廣州興華中學
招高中初中高小轉學插班生升初中生初小幼稚園新生小學兼收女生即日開始報名國曆二月三四號一連兩日舉行入學試驗 校址在廣州市素波巷 索章即寄

廣東中醫藥學社招生
國曆二月十二日十二時試驗 投考者可取閱簡章 函索者先寄郵票本市二分外縣五分(社址)大德路麻行街

市一中招升高初中男女生
報名日期一月十八日至二月二日 閱章到粵秀山麓本校取閱 待遇 成績優異者准免試升入本校

教廳立案 弘道中學
春季初中一年級男女生一二年級各學期轉學生升高初中補習生(報名)即日起(校址)維新北新校舍優待春季小學畢業免考減費入學

努力中學招生
一，班別 鄉村師範班一班升高升初預備班各一班 二，報名 即日開始 三，考試 二月五日 四，校址維新路石將軍 膳宿俱備章程備閱

長城中學招男女生
高中初中一二三年級轉學生 升中班生 英文班各年級生 即日報名 日試驗 附設膳費 索章即寄 校址惠福路西濠街

南海中學校招春季班生
(學額)初中一年級一班 高初中附小各班轉學生 (試期)二月五號上午八時 (校址)上西關蘆荻巷 即日開始報名章程函索即寄

上海復旦大學附設 廣州復旦中學校招男女生
(一)春季初中一年級新生(二)通科轉學生高中一二年級轉學生初中一二年級轉學生升中班生 (三)二月二日試驗(四)男校紙行街女子部叢源中約(五)本校畢業後可直升復旦大學或美國紐約波士頓及哈佛等大學 即日起報名

教廳立案 宏英中學
招初中一二三年男女轉學生小學畢業補習班 即升中班 男女生(附小)一至六各班轉學生(試期)二月三日十二日(校址)河南珠海波光街(報名)即日開始男女膳宿俱備索章即寄

立案 廣東救護調劑學校招生
本校開辦多年成效卓著有志研究實用職業科學者從速閱章報名 膳宿俱備 校址廣大路

中華預備學校招男女新生
本校乃僑立中華大學籌備處所主辦正籌建新校舍准本年秋季開辦工商文三科及附設高中初中並續招升大升高升初男女生各一班即不收半年畢業得直升入中華大學及附中各級 校址遷龍藏街卅六號至五十號 日起報名二月一日截止二日編級試驗四日開學額滿 閱章報名處：維新路二〇二號 體育場

教廳立案 維新中學招初中各級暨升中男女生
(校址)廣州維新路賢藏街(宿舍)維新路第三七三號

廣州大學招生
招日夜班本科各系一年級生暨一二三年級下學期轉學生及選修生即日開始報名二月十三日考試校址本市東橫街章程函索即寄

花地培英學校
高初中均已滿額本期不招新生各級舊生交費日期由一月廿日起至二月五日止先向教務處領取繳費單到大中銀行如數繳交

大中中學春季招生
春季初中一兩班 高初中各級轉學生 升高初中各級補習班 報名日期一月廿日起二月四日止 試期二月五日 校址文德西路仰忠街

中華中學招男女生
(甲)初中一二三年級轉學生(乙)高中初中預備班生(報名)即日開始 (試期)二月三日 開學二月四日(男女膳宿均備) 校址永漢南路倉前街橫門麥欄街十五號

教廳立案 中德中學校招生
(一)初中一生及高初中并附小各級轉學生(二)本校畢業後可直接升德國柏林及上海同濟等大學(三)試期定二月一日(四)報名試驗均在本校多寶路

光復紀念中學暨大學預備班小學部幼稚園招男女生 新校西濠街

教廳立案 宏英中學分校 遷校招生 啟事
原有校舍不敷應用現遷往文德西路一號 春季始業初中一生 中一轉學生 升初中預備班生 中英數日夜補習生 試期二月五日十日 (電話一一六八六)(索章即寄)

漢翹職業學校招生
(原名國存女子職業學校) 招女子職業班附設升高初中簿記夜學中英算各招男女生一班 小學高初兩級插班生試驗二月二日章程函索即寄校址德宣西路 校長莊漢翹

聖心中學校招生
升初中班入學生及初中各年級高中普通科一年級商科各年級轉學生校舍宏敞膳宿均備 試期二月四日 索章即寄 校址正門大新路橫門一德路石室

嶺嶠中學招生
(級別)圖工樂體一二年轉學生 初中一二三年轉學生 招小學一年級新生一班幼稚園生 小學一二三四五六年轉學生 即日開始報名二月五日考試 (校址)惠愛東路炸粉街雅荷塘

教育廳批准設立 五大學員生合辦 國光中學招春季生
級別(甲)春季新生(一)初中一年級新生(二)第四類鄉師新生 (乙)轉學生(一)初中一年級生(二)第二類鄉師生(三)第四類鄉師一年生(四)高中預備班生 試期二月一日 校址十一甫恩寧橋 膳宿均備 校董會主席盧德碩士 校長陳受頤博士

東山 培正西關分校
照章定二月三日上午十時在本校招考小學各級插班生 校址西關永慶一巷

廣大路 知行中學招春季始業男女生

學額	春季始業初中一兩班 春季始業初中二轉學 秋季初中各學級轉學
試期	二月三日
設備	男女膳宿均備

私立 廣州美華中學校招生
本校招考初中一二年及附小五六年各級男女轉學生試期二月三日上午十時一月三十日開始報名地址西村美華崗章程函索即寄奉

廣東建設廳為徵求省府合署圖案啟事
求圖案期限延長半個月 (一)省府合署圖內面積及馬路中線各有更改(二)偏西二度在水塘之西而過 (一)所有圖則應採用厚白圖紙不能用透明紙或各色晒圖 (二)比例尺不能變更大小應依條例規定

廣東國民革命軍陸軍獨立第一師暨前獨立第三師 劉共陣亡官兵追悼大會籌委會啟事
逕啟者茲定三月一日在南雄防次舉行獻師暨前獨一旅劉共陣亡官兵追悼大會以彰忠烈而勵來茲如荷惠賜輓章等物請於三月二十日以前交下列地點爲禱誠恐通啟未週特登報奉聞 收輓章處 廣州維新南路部前街高州公會獨三師駐省辦事處 南雄城獨三師司令部

廣東省縣長考試典試委員會通告
爲通告事(一)本會定於三月一日爲舉行縣長考試開始日期(二)自一月二十日起開始報名至二月二十日截止(三)報名時須繳卷費毫銀一元最近四寸半身相片三張及文憑證書證明文件並保證書黨證等(四)報名地點在廣東省政府內縣長考試事務處報考者可到縣長考試事務處取閱章程特此通告

○○買地廣告
茲繳中買受楊基村李佳立吉地一段在騮馬崗前至馬路後至古墳左至循福堂右至豫軍竪碑處地深闊約卅餘井現定本年二月內交易如有來歷不明別人爭認所早登報標貼聲明并與李佳立理妥一經交易即與本堂無涉 張中堂佈告

廣東建設廳代西北區綏靖公署開投南韶路漁子潭河鋼筋三合土橋工程
茲因西北區綏靖公署招商承築南韶路漁子潭河鋼筋三合土橋長約三百餘尺定二月七日下午二時在本廳代爲開投如有志承築者來廳取閱圖則章程到會計股繳押圖銀十元屆時來廳競投可也

廣東建設廳招投建築工程
茲定二月六日下午二時在本廳開投建築長途電話辦公室工程如欲投承者請到本廳會計股繳押圖銀伍元取閱圖則章程屆時競投可也

廣茂香司理岑祝三啟事
前據來函宣佈償權總額及清理債權辦法并請求減收二成等情經於本年一月十四號債權團開大會議償權人亦願減收二成作爲了結業經通過並於議案簿簽名承認請早日回省清理爲盼 廣茂香債權團啟事 民國廿二年一月廿四日

西南出版物審查會通告
第四號 爲通告事查本審查會出版物及發給許可證辦法業經呈奉西南執行部核准施行在案現爲使定期出版物之出版人及發行人明瞭各種手續起見用特通告週知 一、照出版法規定凡新聞紙或雜誌向主管機關聲請登記本會覓事西南執行部令飭各定期出版物聲請登記者須先經本會審查給領許可證後方得向主管機關聲請登記 二、凡在廣州市區內出版或發行之定期出版物可逕向本會聲請審查給有許可證後即可自由銷售惟仍須按期將出版物送本會審查 三、凡各定期出版物聲請審查者須具公文及最近出版物送本會審查核發許可證 四、凡經本會審查許可發行之定期出版物應將許可證號數刊登封面以資識別

廣州全市學生抗日運動聯合會緊急通告
爲通告事查本會第二十次執委會會議議決關於檢閱失陷平津告危應通令各校分會組織宣傳隊於寒假期內落鄉宣傳以喚起民衆共同抗日救危 除分函外用特函達 貴分會查照辦理爲荷此致 分會 廣州全市學生抗日運動聯合會

中國國民黨廣東省執行委員會啟事
現准上海東亞體育專科學校函請選送該校童軍教練班免費生一名如有自費學習者亦所一併保送等由合通告凡有志前往肄業者希於二月一日以前到會童子軍訓育股報名爲盼 中華民國二十二年一月 日

廢曆新年之市面情形

△商店多閉門休息

△各機關照常辦公

昨日爲廢曆元旦、市民積習難除、仍有各種慶祝表示、由前晚十一時起、住戶商店多燃放串炮、卜卜之聲、徹宵不絕、迄天明始休、查昨日除小部份商店仍照常營業、餘均

○……閉門休業……○

惟各書戲院則反日夜加映六場、公司天台游藝場亦照常開放、市民因乘休息之暇、無論男女、均盛裝艷服、作遊春之舉、故公園長堤永漢路粵秀山一帶、情形倍見熱鬧、路上小童、則大放電光炮金錢炮等爲樂、至攜貨挽物送各戚友賀年者更不絕于途、路途識者、輒互道吉祥之語、此種無謂應酬、實爲識者所笑、而長途汽車及營業汽車往來如織、無不座客常滿、惟各機關

○……照常辦公……○

陳總司令林主席更於昨晨召集職員訓話、以破除舊習爲民衆先導、相期許、至海面各蛋民平日迷信極深、除遍貼桃符佈置一新外、並于船竿上高懸國旗及其他不倫不類之七星旗、隨風招展、五光十色云、

國際

日郵政儲金續減

低資財源枯竭　儲金部大狼狽

世界新聞社云、據東報載、日本郵政儲金、向例經年結賬入一月後、即急增、而本年反之、至十日左右、激減一千萬元、足證去秋以來之繼續減少、爲具有重大性質、蓋自去年八月、日政府僅聲明郵儲減利、實行僅五月間、即減少達二萬萬元、依儲金部預期、認減利後儲額不致減少、且有增加二萬萬元之望、已擬定資金運用計畫、而結果出於意外、相去達四萬萬元之差、當局非常狼狽、循此以往、新低資融通財源殆將枯竭、已定融資之時局匡救低資（本年度二萬二千六百萬元）、非處分公債、即無從籌款、現請匡救低資者尚少、如不動產投資、對於本年度分預定一萬萬元、且不及二十萬元、資金暫免窘迫、而公債出售、勢難避免、公債出售如達於相當數目、儲金部所有資金之運用周轉將急激低下、故儲金部特別會計將復受支出超過之威脅、要之、郵儲利息由四厘二減爲三厘、雖足救濟地方銀行之窘迫、而對於儲金部、實予以意外之打擊、如上所述、日內儲金部運用委員會討論新融通案時、其總額將止於二千萬元云、

西方先進國　革新稅務新方針

衡民教授之賦稅經濟策

完納百金之稅　可羸利六十金

荷蘭通信云、一九二九年最後一季開始之世界經濟恐慌、潮流激盪、且暴殊觀、各國財政專家之出全力以匡濟時艱、自亦不得不以瞬息萬變之手腕、適應環境之所需求、異軍突起、衆說雜陳、洋洋乎蔚爲大觀、實爲近百年抱殊守缺之徒夢想不到之特殊境象、例如瑞典大名家卡什（Gustav Cassel）主張以低利之大量放款、提高物價、纖維物價水平線之永遠固定、而使一國幣制、得以根據「主要原料主要製品」各「指數」而成其爲「固定本位」Stab l-standard、用以替代不甚固定之金本位或複金本位、立意頗新、又如美國「不廢金本位」之「銀根鬆放」Inflation策、務使流通之現款、盡量加多、雖經胡佛行之、不足以救其國財政之積敝、但荷並無一策而不爲、時局之危迫、安見其不更形擴大歟、

最近發見之理財新說、足與上述兩義相互發明、而能利用稅收之一部分、再任流通市面、用以左右一國之「市況」Konjunktur、使之轉弱爲強、轉危爲安者、德國當代名家衡民教授Prof. Wagemann之賦稅經濟Steuerwirtschaft策也、衡民教授之意見、與德前總揆把本相同、其學說要旨、乃使國家之收入與支出、能與一國以內之事業經營、常得調劑之宜、而無偏傾之害、誠以舊時代之一切國家收入、偶有過多之餘款、莫不任其呆滯蓄積、而絕不使向外流通、補偉市況、今則力矯前非、避免呆滯蓄積之無形損失、將先衡量國用之多寡、而將不急需之一部分稅收發證券、以代無利息之放款、借給納稅之人民、流通市面、增進一切並業之繁榮、以百分比例計、則凡完金之稅者、即由收稅機關取此新收稅款百分之二十五、改發標價二十五金之證券、借給原付稅人、持券者一旦需款、可向銀行求唯、除去折扣Diskont數金仍可得二十餘金之現款、用以經營事業、則在本年終或者盈利已達六十金、可謂得諸意外者矣、此則利用賦稅經濟策、造成經濟界新興之業、裕民福國立意甚佳、而各銀行收得之證券、至滿期時、尚可用此納稅、以代現款、如未滿期而需得款以資周轉者、可向中央銀行抵押云、

佐芬利公使死事之重提

非自殺而爲被殺

內幕含有重大政治陰謀？

東京訊、民國十八年日幣原外相時代被任爲駐華公使號稱主張親華外交之佐芬利貞男氏、於是年十一月廿九日在箱根某旅館以自殺聞、當時有許多人疑爲被暗殺而非自殺、雖經金澤縣警署偵查、認爲自殺、其親友間至今傳爲疑案、最近死者之兄前合同紡織社長秋山廣太氏、以所著之「窓下漫筆」分贈親友、總共八百餘言、其中列舉否定自殺之疑問諸點、頗引起各方注意、該漫筆中先列舉關於八響連發手鎗之疑問、次力闡因思慕亡妻而自殺之說、謂「余認其死爲一種謎語、既已證明其爲以一響而死者、而槍聲多至八響、非另有人在乎」、「出血之多、亦一疑問、蓋惟放魔藥之後、出血量乃增加也」、「以其終日步行之後、身心已經疲勞、上床後當必熟睡無疑、此時有人向之注射魔藥、固屬輕而易舉之事、此蓋使已無意識者抱持手槍復加他手發槍耳」、「以下更舉佐氏願欲任駐華公使之書翰、以反証其無自殺之意、結論斷爲有人謀害、且實含有重大之政治陰謀云、

美國船期廣告

（自動電話壹貳貳叁號）

大來郵船公司　美國郵船公司

本公司有堅固快捷輪船多艘來往中美各埠茲爲利便遊客起見自大加改良後凡有貴客搭本公司各總統頭等船位如欲沿途上岸遊玩隨便上岸其船票隨時轉搭本公司各總統可適用貴客光顧亦幸祈留意焉

△往上海神戶橫濱檀香山舊金山羅省巴拿馬急利士杜步亞灣拿紐約波士頓並轉駁西印度南美洲中美洲及花旗內地等埠船期列下

浩華總統　正月初七日星期三日早開行　後每隔兩星期逢星期二開行

△往上海神戶橫濱城多利舍路咸水埠轉駁加拿大內地及波士頓紐約美國內地亞灣拿千星達占美架及西印度各口岸等埠船期列下

他輔總統　正月初十日星期六日早開行　後每隔兩星期逢星期六開行

△往歐洲及美國各埠道經小呂宋星架波庇能𠯿咈等埠及直往波士頓紐約亞灣拿等埠各船期下列

普樂總統　正月初十日星期六早開行

本公司在沙基路四號三樓

大來輪船公司謹啟

頭二三等船票可由本寫字樓定購

中華有聲電影院

廢曆元旦開始公映科學神秘魔術片王

魔術巨霸愛門羅盡獻生平絕技的

深宮魔影

簇新超特空前神秘霍士結晶品

殿宇撐天　攝術詼奇　完成那無上的特別新構

元旦起由日十一點半起連環放映六場

『魔術家陳杜』到了！

霍士出了這部最深入人心的神秘戲劇，用愛門羅扮演那出名的魔術家，用愛蓮憑爾扮演公主娜得芝，用科學怪人的主角卑拉魯高西做那奸詭害虐的洛沙，可謂一年中最迷人的第一部最特別的片子。

所有這些刺激，那些離奇的魔術的怪事，那永生的劇情和趣味橫生的『陳杜』，直使所有神怪片見而低頭。這些東西都永恆地戲劇化了，完全圍繞着叙述：陳杜和洛沙間爲爭那『死光』的主權而惡鬥。

魔術大家愛門羅與「殭屍」主角

卑拉魯高西各演神通認眞鬥法

破迷信　辨玄虛　挽造化　通性靈　醒腦筋　明奧理

將繼深宮魔影後放映的俄羅斯鉅片影藝的結晶品

女性的消遣

△社會一切的苦樂甜酸悲恨慈孝淫惡妒憎的大活劇

光顧五毫以上

贈送美人畫

一德西路二天堂藥行啓

美國是一口咬定，賠款是賠款，戰債是戰債，這是一還一，二還二，不能混合來說。賠款是德國賠你的款，戰債是你借我的債，德國沒有錢，賠不你款，這是你和德國的事；可是你有錢，你就要還我的債，斷不能因德國不賠款，你就賴我的錢！而且他借給你們一百一十五二千二百三十五萬四千元的巨債，有八十二萬一百三十一萬四千五百五十元，是美政府向民間轉募的債。英法等國要美國取銷戰債不打緊，可是這八十二萬萬的民間公債怎樣處理？而且賠款是你們歐洲的事，你們歐洲的款項發生了轇葛，如何會賴到我美洲的戰債身上？數還數，路還路。美國把這兩件事，是分得清清楚楚！(未完)

民生主義中之土地分配問題(續)

張天野

(十一)太平天國時代的土地制度

太平天國時代的革命運動，實含有一種農民革命的意思。暴動的原因是為爭土地，因為農民的經濟基礎，是建築在土地之上，所以太平天國對於土地問題，非常注意，一八五三年太平天國建都南京時所頒布的一種土地政策，是以非常手段，將十六省的土地，完全歸諸國家，含有土地公有的性質，極值得我們注意。此種土地制度的規定，是分田為九等，以收穫之多寡為差別之標準，按照人口分給，十六歲以上的男女，均可受田，十六歲以下者給半，八口之家，受上田及劣田各半，以一年為度。就事實方面視察，太平天國解決土地問題的方法，在技術方面雖有多少缺點，但在土地政策的出發點如「有田同耕，有衣同穿，有錢同使，無處不均勻，無人不飽暖」，及「凡天下田天下人同耕，此處不足，則遷彼處，彼處不足，則遷此處，凡天下田豐荒相通，此處荒，則移彼豐處，以賑此荒處，彼處荒，則移此豐處，以賑彼荒處」等主張，皆是以改變土地私有的經濟組織，使耕者有其田為目標，頗合於平均地權的原則，但是結果不幸因為太平天國失敗，此種政策亦隨之消滅。關於該土地制度的詳情，錄一段如左，以為參考資料；

「凡一軍；典分田二，典刑法二，典錢穀二，典入二，典出二，俱正一副，即以師帥旅帥兼攝，當其任者長其事，不當其事者，亦贊其事。凡一軍一切生死黜涉等事，軍帥詳監軍，監軍詳欽命總制，欽命總制次詳將軍，侍衛，指揮，檢點丞相，丞相稟軍師，軍師奏天王，天王降旨，軍師遵行。功勳等臣，世食天祿。其後來歸從者，每年每家設一人為伍卒，有警則首領統之為兵，殺敵捕賊；無事則首領督之為農，耕田奉尚。

「凡田分九等，其田一畝，早晚二季可出一千二百斤者為上上田；可出一千一百斤者為上中田；可出一千斤者為上下田；可出九百斤者為中上田；可出八百斤者為中中田；可出七百斤者為中下田；可出六百斤者為下上田；可出五百斤者為下中田；可出四百斤者為下下田。上上田一畝，當上中田一畝一分，當上下田一畝二分，當中上田一畝三分五厘；當中中田一畝五分，當中下田一畝七分五厘，當下上田二畝，當下中田二畝四分，當下下田三畝。凡分畝照人口，不論男婦，算其家人口多寡，人多則分多，人寡則寡分，雜以九等，如一家六人，分三人好田分三人劣田，好劣各一半。凡天下田天下人同耕，此處不足，則遷彼處，彼處不足，則遷此處。凡天下田豐荒相通，此處荒，則移彼豐處，以賑此荒處；彼處荒，則移此豐處，以賑彼荒處。務使天下共享天父上主皇上帝大福，有田同耕，有飯同食，有衣同穿，有錢同使，無處不均勻，無人不飽暖也。凡男婦每一人自十六歲以上，受田多踰十六歲以下者一半，如十六歲以上，分上下田一畝，則十六歲以下減半分上上田五分；又如十六歲以上分下下田三畝，則十六歲以下減半分下下田一畝五分。凡天下樹牆以桑，凡婦蠶績衣裳。凡天下每家五母雞，五母彘，無失其時。凡當收成時，兩司馬督伍長除足其二十五家每人所食，可接新穀外，餘則歸國庫，凡麥，豆，苧，蔴，布帛，雞犬及銀錢亦然。蓋天下皆是天父上帝一大家，天下人不受私物，物歸上主，則主有所運用；天下大家處處平均，人人飽暖矣。……凡二十五家中力農者有賞，惰農者有罰……」這種田畝制度有幾個的意義：一，寓兵于農，二，否認私有財產制度，主張土地公有，三，田地好壞相雜，分配均勻，四，男女分配土地，根據男女平等的原則，實行男女經濟上的平等。總之太平天國的土地制度，在中國土地制度的歷史，實在是可注意的一頁。

五，解決中國土地分配問題的辦法

根據上述的各種土地政策，加以觀察：從各國現在所採用的土地政策裏面，我們可得以下的各要點：一，他們所實行的土地政策形式上雖不同，而在目標上則不與土地國有的原則相違背；二，現代各國的土地政策，多半注重在土地分配政策上面，是趨向於先使耕者有其　普遍地確立自耕農的制度；三，關於取得土地的方法，除蘇俄外，對於沒收土地的時期，多給與地主以相當的代價；四，關於平均地權的方法，多半先實行限田的法律，同時對於購地的貧農小農，在濟經上予以援助，不主張即時實施全部的土地國有。

在中國歷代的土地政策上面，我們可以看出。中國僅有土地公有私營的制度，井沒有實行過土地公有公營的制度。夏商周三代的貢法，助法及井田法，實為土地公有私營理論上比較完備的土地制度，惜因為社會的演進，如人口增加，商業經濟發達，國民利己心增高，及田地經界不明，發生糾紛與爭執，財政需要不足等原因，終於崩潰而不能存在。唐代的租傭調法，實行最久且最有效果，但是因為農村方面的組織不完備及政府經濟上的扶助不得法，終無圓滿的解決。宋代的青苗法是一種從經濟方面積極扶助農民的土地政策，用意甚善，可惜辦理不得當，成績毫無，終歸失敗。宋之明清四個朝代的土地政策，差不多是採用剝奪的方式，清朝更形極度化的剝奪民衆。至於太平天國的土地政策，雖然原則上是趨於平均地權，土地公有為中國土地制度上的特殊表現，但是，因為本身對於土地沒有確定核算，對於人口缺乏精密的統計結果，亦歸於失敗。

從各種事實看來，中國民生問題的核心，實在是土地問題；土地問題的中心，是土地分配與土地使用兩個問題，而土地使用問題之發生，又是由於土地分配問題不能得到適當的解決，所以解決中國今日的土地分配問題，究竟採用維持土地私有制度，即加以改良的原則，抑或採用無條件的收歸國有的原則，此種問題當經過一番審重的考慮。我們在世界各國現行的土地政策裏面，已經明白欲達土地國有的目的，大概不過無償充公及有償收買的兩種辦法。如要實行土地無償充公，收歸國有的土地分配政策，第一個先決的條件，便是要看全國的土地所有權，是否集中於少數大地主之手，如果國內僅有少數的大地主，而無多數的中小地主及自耕農，則採用暴力沒收土地，是一件比較容易辦的事，否則，採用此種暴力手段，強制沒收一般中小地主及自耕農的土地，則是一件不可能的事體。若是不顧一切，倒行逆施，結果必致演成流血慘劇。在今日中國的土地分配狀態下，國內的土地，多數在中小地主手中，土地所有權並未集中，此時若施行沒收的辦法，不僅要引起農村社會裡面的大反抗，且還有無數的小地主及自耕農，要驟然破產以至不能自存，而負社會之重累。

另一方面，若是採用有償收買的辦法，或是用政府每年收入的餘裕，以現金強制收買土地，或是募債收土地為國有，實際上也有許多困難。因為中國今日的財政狀況，拮据已達極點，國內的耕地面積，總計不下十七萬萬畝之多，一時絕不容易籌得如是的鉅額款項。由此可以證明，有償收買的土地國有政策，現在也為中國的經濟條件所不許。如果效法丹麥英德等國，由國家酌給津貼，或是酌量貸款與佃農，獎勵他們購買土地，但在中國實行，恐怕一時也不容易奏效。因為中國的佃農購買力很薄弱，而國庫亦不充裕，無此財力去加以補助。所以在現今的時勢與環境之下，只有暫時從農地農有的途徑各走，以某種條件為限制，國內的土地私有制度，以及小規模的農業經營，仍不得不暫時維持存其在。農地農有的土地分配政策成功，就算是達到『耕者有其田』的目標。但是農地農有的土地分配政策，雖能夠暫時解決土地分配問題，然而却仍不能使社會經濟不平等的現象，根本消除，所以民生主義的土地分配政策，是以土地國有為土地革命的最終目標。因為農地農有的土地分配政策，其功能僅可保證農業勞働的結果，除去租稅等公共用費外，歸耕者全部收得，但却不能保證耕者滿足其所需；要實現民生主義中『各取所需』的原則，就非實行農地國有的土地分配政策不可。所以民生主義中的土地分配政策是以土地農有為前提，以土地國有為目的，使土地私有權漸次全部消滅，在分配方面為國有，在使用方面為公營，澈底解決土地分配問題和土地使用問題，從土地私有民衆化，達到農田所有權社會化。

關於解決中國土地分配問題的理論，上面曾經畧加討論過，至於談到解決中國土地分配問題，實際上有幾個可行的方策，茲先論其先決的條件：(一)調查——調查的工作至廣，任何行政的事體，均有調查的必要。在未實行土地政策以前，調查的事業，實為惟一的重要，首先要調查的就是中國的人口。中國人口的實數，實在不得而詳，前北京交通部說有四四七，一五四，九五三八，武漢中央土地委員會，說有四二〇，〇〇〇，〇〇〇人，郵局推算有四三〇，〇〇〇，〇〇〇人，傳說不一，實在靠不住，其他如人口的密度，人口增加的速度，亦無詳細的統計，所以要知道中國人口的確數和狀態，非從新調查不可。其次要調查的是農民方面的事情，農民方面的事情，應該調查的有幾種，第一是農民人口，有的說合全國人口百分之七十，有的說是百分之八十，其中相差百分之十，所以非調查清楚，無從證實。第二是農民階級；如僱農，佃農，自耕農，中小地主及大地主等，須調查其各階級的狀況，及各階級所占全農民的比例，第三，是農民對於土地使用的習慣：如所有權，永佃權，地役權，担保物權，留置權等，其使用的範圍：有大經營小經營的區別，其佃種的關係，又有「四六」「三七」「二八」的習慣，再則要調查的為土地方面的事情，如地質的肥瘠，地位的便否，熟地與荒地的多少，乃至氣候地勢交通等，均須有精密的調查。(未完)

現代青年

第五百三十四期目錄　廿二年一月廿七日

戰債問題……余春慶

民生主義中之土地分配問題(續)……張天野

戰債問題

余慶春

戰債問題，近來眞鬧得甚囂塵上！

本來借債還錢，天公地道！賴債，在法律是犯罪的行爲，在道德是無恥的撒野！社會上，稍爲顧面的人，如非萬不得已，誰都不肯幹這勾當，現在英法兩國，一個是貿易第一的海上霸王，一個是存金最富的歐陸領袖，如何算得是窮？也竟自說，我沒有錢，請永延付。大有賴其一賴的姿勢。至於意比等國，更不用說，乾脆的，送過照會便算事，如果一筆勾銷，更是正遂心事。這眞不禁教人吃了一驚。究竟這戰債有若干大？有若干重？連英法等國都很付不來，寧願惹人家笑話，來幹這不榮譽的賴債勾當？又戰債究竟有什麼糾紛？糾紛的原因何在？英法憑什麼理去作取消的口實。而可以博得美國若干的贊助？又戰債的交涉，不過是一種錢債官司，爲甚麼又惹起了賠款問題，軍縮問題，中日問題這些不相干的政治關係在內？這一些問題，如果討論起來，都很有興趣的值得我們詮釋詮釋！

現在先要問：戰債究竟是什麼的一個樣？

講到戰債，並沒有一點兒神秘，他不過是一九一四年，協約國對德宣戰時向美國所借那一宗債務罷了！而這宗債款借來的却是用作對德宣戰，所以大家就叫他作戰債！

不過神秘雖不神秘，然而這筆債款的數目，計起來也着實頗有可觀，總計歐洲大小十三個國家，共欠美國戰債，本債計一百十五萬二千二百三十四萬四千元，利息計一百零六萬二千一百十八萬五千九百九十三元，本利兩項，合計達二百二十一萬四千三百五十三萬九千九百九十三元。比起德國賠款，在楊格計劃要賠二百七十五萬七千萬元，當然稍覺遜色，不過在歐戰方停，喘息未定的當中，又來担負這巨大的債務，未免有些心痛，歐洲方面，所以曾經起了取銷戰債的醞釀，後來雖未成爲事實，但幾經交涉，才成立協定，各國對美所負的戰債，如下所列：

國名	本債	利息
英國	四六○○○○○	六五○五九六五○○○元
芬蘭	九○○○	一二六九五○五五
匈牙利	一九三九	二七五四二四○
波蘭	一七八五六○	二五七一二七五五○
愛沙尼亞	一三八三○	一九五○一一四○
立陶宛	四七七五	八一八三六三五
列維亞	六○三○	八五○一九四○
捷克斯拉夫	一一五○○○	一九七八一一四三三
羅馬尼亞	四四五九○	七七九一六二六○
比利時	四一七七八○	三一○○五○五○○
法國	四○二五○○○	二八二二六七四一○四
南斯拉夫	六二八五○	三二三二七六三五
意大利	二○四二○○○	三六五六七七五○○
總數	一一五三二三五四千元	一○六二一一八五九九三元

以上是根據時事月報七卷四期羅剛先生那篇洛桑會議賠款與戰債問題而來。又據七月十五日，民國日報所載專電，截至一九三一六月止，各國所欠美國戰債，列表如下

	金元
奧國	二四○四○○○○
比國	四○四七三○○○○
捷克斯拉夫	一七○○七一○○○
法國	三八六五○○○○○○
英國	四四二六○○○○○○
匈牙利	一九二○○○○○
意國	二○一七○○○○○○
波蘭	一七五六○○○○○
羅馬尼亞	六四五六一○○○○
南斯拉夫	六一八五○○○○○
芬蘭	八六五○○○○○
立陶宛	六二五三五○○○○
愛沙尼亞	一三八三○○○○○
希臘	三一七六○○○○○
列維亞	五七七五○○○○
總計	一一二七九九八二○○○

以上轉字是現在弄得昏天黑地戰債問題的眞相，除上列各國外，還有蘇俄一國，因爲蘇維埃政府否認了俄皇以前一切的債務，所以美國那一筆大債，便白白吃他賴掉！至於上述的債務，大都以六十二年爲償還期，到現在止，還沒有一個國家繼續還了十年以上。我怕這筆債務，尚有二百萬萬左右，英法等國，表面雖說請求延付，骨子裡何嘗不是想把他一筆勾銷，這叫太債主美利堅如何肯答應，結果自然弄得不開交。至現在的問題，是去年十二月十五日到期戰債的停付。此次到期各國應還戰債、據美總統胡佛報告，總數計爲一萬二千五百萬金元，各國應還之數，大致如下：

英國	九五五五○○○○
法國	一九二六一四二二
意國	一二四五四三七
勾牙列	四○七二九
希臘	四四四○○○
捷克斯拉夫	一五○○○○○
波蘭	三五○○○○○
立陶宛	九二三八六
拉特維亞	一四八○○○
其他各國	三五○○○○○

以上各數，不過從報紙專文得來，數目有時頗有出入，但大體或尚不十分錯誤。各國現在鬧得昏天黑地，便是要將這一筆債務，展期緩付。但是展期到若干時限呢，却沒有說明，這分明是想另作談判，或取銷或減少。像德國的賠款只付一筆數目便了事。不過，你想把戰債減輕或取銷，自不是空口說白話是可以，也須有若干理由，說得人家心服，博得人家的同情，然後才能把你的債務取銷啦，究竟他的理由如何呢？我們且來看看。

英法等國所恃爲取銷戰債的理由，第一，就是戰債和賠款是二而一，一而二的事。因爲戰債就是英法等國向美國借來打德國的款，而賠款就是英法等國拿來還美債之用。現在德國的賠款取銷了，英法各國都沒有入息。所以同樣的戰債，自然要取銷！第二，就是美國和英法各國都是對德宣戰的協約國，戰後歐洲的國家，個個死了一百數十萬壯丁，損失了無限量物質金錢，累得精疲力乏，奄奄欲斃，美國藉此機會，一無所失，却獲得了無限利益，這在道德上，友誼上，對於歐洲的債務，都應該予以撤消。第三，在利害立場上打算，戰債與賠款，都是世界不景氣最大的原因，美國是世界的商業國家，如果想振興世界的市場，恢復各國的購買力，戰債與賠款的撤銷，都是第一個先決問題。戰債的撤銷，似乎對於美國是有絕大的損失，但戰債取銷後美國所獲到世界市場購買力增進的利益，是比較那一二百萬萬的戰債是還大得多呢！

而且還有一個理由，就是說：歐洲各國所以受戰事的損失這樣巨大，對於美國的遲遲不肯出兵是有很大的關係！因爲美國袖手旁觀，維持中立地位至三年之久，至戰事延長，協約國的戰事負担，因之增重。所以才不得不向美國借偌大的戰債。如果美國早日加入，則戰爭不再延長，歐洲各國，也就不至要向美國借債，所以戰債的取銷，實是一件應該的事。不過這還是賴債的理由，只消戰債取消也就罷了，照法國有一位新聞記者希拉丹姆，照此理由，加以化算，他除了把戰債取消之外，還要找回一筆款給法意等國呢！他的計算是怎樣，讓我介紹一下：據希拉丹姆的意思，美國自對德宣戰後，不卽調全部兵力加入作戰，却延遲了四百六十五天，美國省了十九萬六千人的性命，八十萬人的受傷，一百一十萬萬金元的消耗，而這種財力與人命的省節，卽係法國比利時，英國，意大利等國加倍犧牲的代價，所以美國應該把這筆經濟上的節省，算還協約國，因此歐洲各國，非但無庸還美國的戰債，而且美國還要找回一筆鉅款與協約國呢！據希拉母姆計算：美國倒欠法國七萬六千一百萬元，例欠意大利八萬六千五百萬，例欠比利時二千七百萬元，英國則減少三十八萬四千九百萬元，淨欠美國十萬零一千九百萬元。以上所說：難說不會成爲事實，但我們也可以知道：歐洲各國所持取銷戰債的理由，却未嘗不爲無理實贏得國際間若干的同情與贊助！不過大債主的美國，眼睜睜看着他這一大筆的債款白白勾銷，自然不肯輕易干休，他拒絕的理由，自然是針對上文的根據加以辯駁！

長生防老劑

無量壽（內服用）

（含電人參膠 Vitan）

人體細胞係電子所集成
健康活動是電力之表現
衰老病死乃減電之結果
無量壽爲充電之補品

無量壽（每盒(服六天)定價洋七元／每料(五盒)洋三十五元）

改良國藥　科學救國

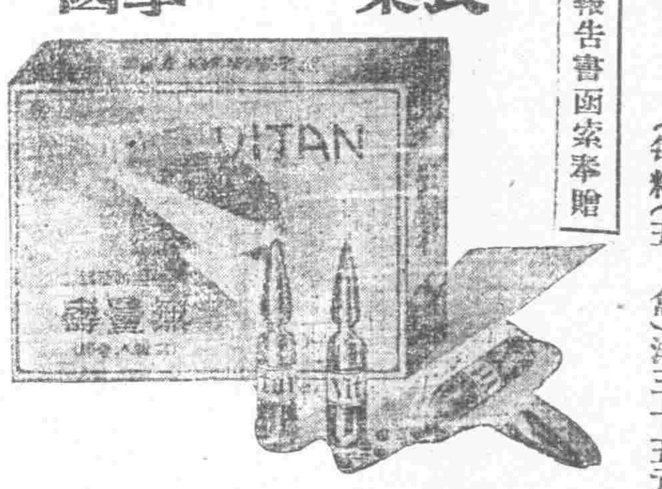

無量壽實驗報告書函索奉贈

婦人科調經求嗣特效藥

「佛慈當歸素」

佛慈當歸素之功能，專治婦人氣血虛弱，月經不調，（或前或後，或多或少，或逾月不至，或一月再至）停經閉經，赤白帶下，小腸冷痛，唇口乾燥，久不受孕，不姙症，及胎前產後一切疑難諸症。

服法　每日三次，每次二至四丸，飯前用熱水吞下。

每瓶裝一百丸定價二元八角

奉贈當歸素藥理的說明與實驗報告書函索卽寄

華商佛慈大藥廠有限公司第一工場全景

（上海閘北同濟路一六四號）

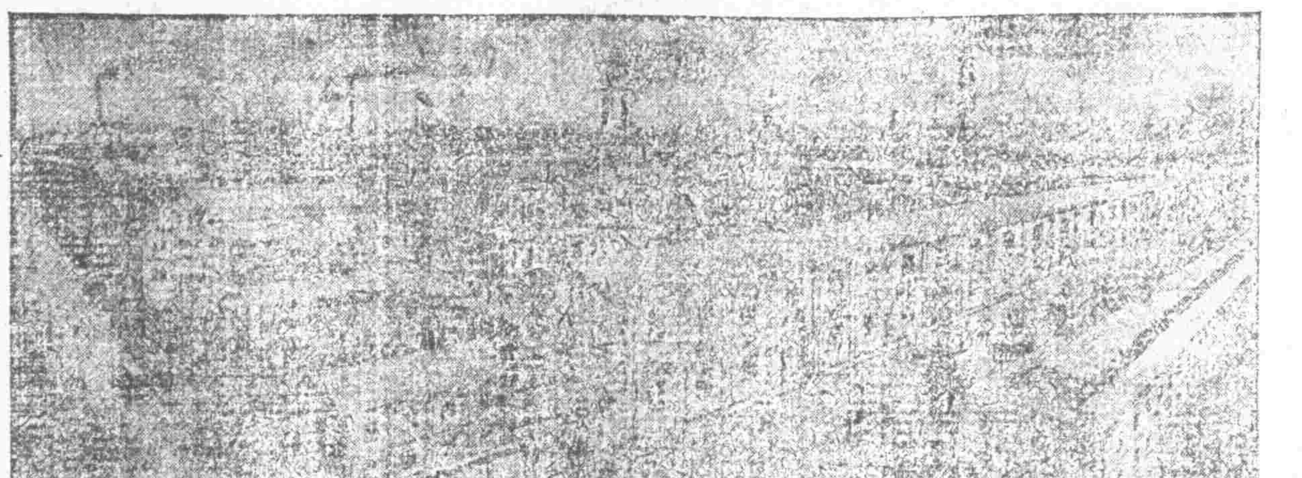

國民政府實業部註册佛慈藥廠之執照

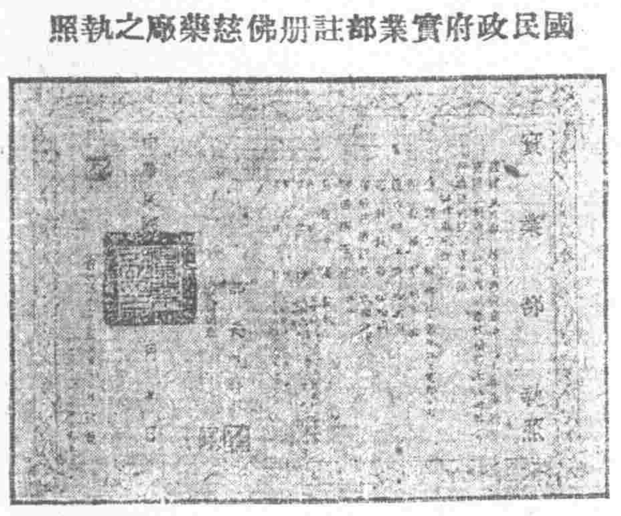

國人資本國產藥物　國醫技術國人製造

完全國貨　改良國藥

淸血排毒變質劑

海藻晶 Haiodin

「海藻晶」專治中風，動脈硬化，血壓亢進，半身不遂，口眼斜歪，風濕骨痛，瘰癧，梅毒及慢性皮膚病等症，藥性和平，老幼咸宜，奏效迅確，屢試屢驗。

每瓶裝五十丸定價四元二角

「海藻晶醫治中風梅毒瘰癧症之藥理」學說函索奉贈

廣州一德西路四七四號

（電話一四六三四號）

華商佛慈大藥廠有限公司

三德洋行總經理

努力做人

必要身體強壯然後可以應付繁劇之生活
歐家全衛生藥精精乃搜羅地道補藥用新法提其精華製煉而成爲強壯之唯一要素滋養之富勝過雞牛調補之力超乎一切謂予不信一試滿意

每瓶五角可服六天　腎虧夜尿卽晚見效

飲食爲做人最重之需要倘患牙痛速用歐家全立止牙痛水搽之一個字鐘內止痛卽可式飲式食　每瓶一角

總行廣州市一德路電話一零七四四
老舖南關增沙
支行香港大道西二八三號電話二七零九六
各處均有代理

▲蝶人設計▲

地方

汕民衆組防空委員會
由各界法定團體派代表合組
抽租捐附加營業稅等籌欵

汕頭市黨部爲集中全市民衆力量、籌募鉅款、以鞏固空防起見、特擬照廣州市辦法、組織民衆防空委員會、鞏固空防、以禦外侮、前日已召集各團體代表開會、選舉負債人及討論組織大綱、玆將其組織大綱錄下、「汕頭民衆防空委員會組織大綱」、(一)本會定名爲汕頭市民衆防空委員會、(二)本會以集中全市民衆力量籌募鉅款、鞏固本市空防、抵禦外侮爲目的、(三)本會由各界法定民衆團體各派出負責代表一人共同組織之、(四)本會設執行委員會辦理一切會務、(五)本會執行委員會設委員九人、由各界代表大會選定之、各界應選出委員之名額如左、甲、商界二人、乙、學界二人、丙、工界二人、丁、華僑一人、戊、自由職業界一人、己、救國會一人、(六)本會執行委員會設常務委員三人處理日常事務、由執行委員互選之、(七)本會設保管款項委員會、置委員三人、由執行委員互選之、(八)本會執行委員會分設總務、宣傳、財政三組、每組設主任一人、由執行委員互選之、(九)本會辦事細則另定之、(十)本會籌款方法分下列五種、甲、將全市封存私貨拍賣、於貨價提出五成撥充、乙、抽收全市舖屋租捐兩個月、由業主負担、分兩期收完、丙、照營業稅額收百分之三、丁、自由捐助、戊、其他、但關於乙丙兩項、除乙項一半先行征收外、其餘半數及丙項、俟甲項辦理之後、如已足用時、則乙項未收之半數及丙項免收、并發還乙項已收之半數、以上所得款、當爲防空經費、不得移作別用、(十一)本會經費另行籌措、不得動支籌募所得之款、(十二)本大綱如有未盡事宜、經大會之決議、得呈請修改之、(十三)本大綱經各界代表大會議決、呈市黨部核准施行、並轉呈省黨部備案、

西北區林場成立
模範場設於英德走馬坪
綏靖公署出示保護林木

西北區綏靖委員李漢魂、以區屬股匪多已肅清、以後應從事積極綏靖工作、發展生產、對於林業、異常注意、尤以北區各縣、類多童山、亟待提倡、前經擇定英德縣屬坑口嘴至橫石塘一帶地方、組設模範林場、嗣以該處收用民地過多、手續過繁、致未舉辦、即經派員另期適宜地點、現已在英德走馬坪設立模範林場、并出示佈告造林利益、以期引起人民造林觀感、以其佈告云、爲佈告事、照得本區童山濯濯、造林興利、不容緩圖、業經本署延聘專家、分別設計、飭縣遵行各在案、玆遵第一集團軍總司令部令飭舉辦範林場、以資提倡、經已擇定英德縣屬走馬坪爲場址、即日開辦、爲此佈告、仰區屬人等一體知照、須知造林既可涵養水源、調節水旱、復可點綴風景、繁榮地方、而斧斤以時、用供材器、其利更溥、政府既注意提挈、尤應共同合作、稗益人羣、樹五畝之風、此十年之計、蔚培嘉木、有厚望焉此佈、※※※

市況蕭條
惠陽　廢歷年底商場冷淡

本月廿四日爲廢曆除夕之前二日、市民狃于舊習、皆從事籌備度歲者、玆將市況誌下、(一)市面情形、惠陽商人習慣、均以廢曆年關爲數目結束時期、營業盈虧、亦在此時核計、各行商業、疲于催收賬目、去年營業、因受季水災、五穀歉收、各種關係生意、亦非暢旺、比之前數年、實有今昔之感、至經營年貨者、除對於年菓一項、及小販店稍備糖菓、及各餅用空舖擺賣些少紅瓜柑柚等外、餘不多見、兒童之新年玩物、各小販亦甚少販售、及各種揮春攤、寥寥無幾、市民對於此種無謂應酬、及因生活不景氣關係、廢曆度歲興趣、已漸形冷淡、更因連日天氣冷關係、一屆入夜八時以後、市面行人已極少數、(二)蕭條景象、往年廢曆元旦將屆、花販亦視爲千載一時之機會、今年因天氣嚴寒關係、水仙牡丹吊鐘等各花不放、雖用盡人工補救、亦收效不多、以致不能如期上市、但因開放不多、售價極貴、市民亦多不成交、致兩城各茶樓、多由今日起、宣佈暫停營業、修整爐灶、至於全市修髮店、亦均加價雙倍、并開夜工、但爲日無多、無補於事、至各江輪渡、在廢曆年關不准停駛、以利交通、但因各工人狃于舊習慣、均告假回鄉度歲、以致各輪渡不得不漸行停駛、聞經各航商人數度商酌後、決定於廢曆卅日一律停駛、至各汽車亦因各人回鄉過年、搭車擠擁關係、均由昨廿四日起加開車次、連日來各汽車搭客均座爲之滿云、

新會　縣編練處
十四日成立　縣長兼主任

第一集團軍總部、及省政府、爲整理全省警衛隊起見、特訂定縣地方警衛隊章程、令發各區綏靖公署、轉飭各縣政府設立警衛隊編練處、查該處組織、設正副主任各一員、正主任由各該縣縣長兼任、副主任則由各該區綏靖公署委任、新會縣政府前奉中區綏靖公署發下此項命令、遵即于十四日成立編練處、該處主任由黃縣長兼任、副主任由中區署委任前新會縣警衛隊指導員成祖武充任、該處成立後、原日縣地方警衛隊管理委員會、即行撤銷云、

經濟

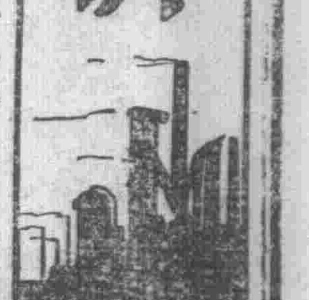

土製兒童玩品暢銷
劣貨絕跡洋貨價昂滯銷
土製兒童玩品乘時勃興

(專訪)自對日經濟絕交後、日貨各種化學兒童玩具、久已絕跡市面、至其他各國之舶來玩具、乃因價值過昂、一般平民無力購買可有可無之玩具、且年來因社會不景氣之影響、中下人家更無餘資、以供兒童無謂之揮霍、消耗金錢、但洋貨玩具既已滯銷、乃土製兒童玩具、則乘時勃興、且價值低廉、一般兒童易於購買、因此銷途極暢、以致製造各種玩具之大小工廠商店、忙個不了、而連日長壽里營批發生意之兒童玩品商店、登門買貨之小販如鯽、異常慶旺、大有應接不暇之勢云、(純)

(又訊)本市各種兒童玩具、在表面看來、似極細小、但其行銷之廣、與獲利之厚、爲數甚鉅、往昔此種製品、其大部份皆仰給於日貨、每年漏巵、亦非淺鮮、自對日經濟絕交後、日貨來途中斷、兒童玩具、土製者代之而興、查市內設廠專製兒童玩品者、約有四五十家、爲其餘在家庭製造者、數亦甚夥、但自金價暴漲後、製造兒童玩具之原料、皆仰給舶來、成本未免加重、故土製兒童玩具、銷途雖暢、惟化算殊非易易、猶幸工價低廉、尚能勉強支持也云、(儒)

天氣嚴寒　菜蔬市俏

(專訪)連日天氣寒冷、農產品受寒氣壓迫、是以發育遲遲、故連日菜蔬上市頗少、又值廢曆新年之候、故價格高漲異常、菜市最平之價、每斤亦沽至銅元十餘枚、但據農民推測、倘天氣一轉溫暖、單紹菜一項、必蜂踴上市、屆時價值、或可有跌價之睇云、(惠)

冬筍暢銷　市價陡漲
每担比前漲十餘元

北江長江烏石等地、出產土紙最豐、查製造土紙、均以竹爲原料、故該兩地栽種製紙之竹、隨處成林、每年冬季出產冬筍甚夥、至冬筍一物、係生於泥土中、離地而有尺許之深、非同別種竹筍露出地面、若無栽種竹經驗之農民、不易發覺尋覓、據北江客商稱、去年長江烏石等地、出產冬筍極多、故在尾禡前運來省之貨甚湧、最靚者每担沽十元左右、烏石出產者貨味遠不及長江貨、其價值更低、每担不過值數元、現在因本市住戶多用此物煮齋菜、銷途大暢、昨日冬筍上貨每担漲至二十五元以上、次貨亦沽至十餘元一担云、

一二八變後　上海商業之回顧(續)
小資本營業無不叫苦　大資本者亦呈不景氣
各業受戰事影響後大爲衰落

金業　滬南北市金號、共有一百三十八家、專營標金及大條、而二十一年份之標金價格、變動甚劇、較之二十年份相差甚鉅、二十一年一月份之標金價格、爲六百七十八兩五錢、此時海外銀價在繼漲增高之中、倫敦大條會達二十便士以上、且其時滬埠適因中日戰事、價逐衙進六百兩大關、交易所市盤乃至五百九十三兩零、此爲近來標金之最低價格、亦即爲二十一年份最低價格。厥後海外銀價步跌、美國銀價每盎斯跌至二角四分零、金價乃逐漸升漲、卒至十二月份、竟達八百三十三兩四錢、爲亘古未有之最高峯、各金號鑒於金價風浪如此巨大、多不敢冒險、因之暗中虧累者、不一而足、截至十二月份、一百三十八家之金號、虧折倒閉者、達三十六家、已正式向同業公會聲明停止營業、而碩果僅存之九十六家、雖尙勉強維持、而營業清淡、暗中無不叫苦、據消息靈通者云、此九十六家中、亦有數家、難以維持、恐亦不免倒閉停業耳、總之二十一年份金業因受戰事及價格劇變等之各種影響、概屬虧本、雖然內中亦有盈餘者、然僅屬少數、以整個的金業而言、二十一年份之營業、較之往年、僅能打倒三折、則金業營業之狀況、概可想見矣、

銀樓業　滬埠銀樓、向分大同行與小同行二種、大同行如老鳳祥、新鳳祥、方九霞、裘天寶、恒孚等十五家、新同行如震泰、慶雲、永和、物華等十五家、大同行資本有百數十萬者、有數十萬者、新同行類多一二十萬、未入同行之銀樓、南北市約二百餘家、此種銀樓、或有正式集資開張者、或僅以銀飾匠司出身、自資創辦者、其行情與各大銀樓不同、而大同行新同行以及未入同行及各小銀樓、其營業方針、厥爲首飾等物、與綢縐業之有新老同等行、惟去年實成銀樓、因遭回祿、損失不貲、楊慶和因營業不振、宣告清理、大同行中又少二家、此亦爲銀樓業之不景氣也、查該業二十一年份之營業、甚爲清淡、門市足走、現在掛牌每兩爲一百零數元、紋銀每兩一元七角半、其唯一之營業、爲兌換首飾、而去年份社會經濟如此凋蔽、則人間之兌換首飾、安能望其旺盛、且金價如此昂貴、更足使顧客之裹足不前、該業中多希本年份社會局之新度量衡實行後、量數既得有八五六三之折秤、則價格自可隨之而低減、價格既能減低、則營業自較便易、據該業同業公會主席曾雲霖語記者、敝業乃富貴生意、以去年受戰事之影響、營業非常清淡、上半之營業、簡直無多大出入、金價昂貴至如此地步、則營業更屬不易、且各地亦受戰事影響、如長江大連等處、各幫生意、大爲減色、兌換飾金、在四元之相差數、試問不來兌換、則所謂四元安所出、故營業安得不清淡哉、往年銀樓業中營業佳者、每年可做六七十萬元、二十一年份、多者亦不過三四十萬、興往年相較、不過一個五六折、素不報告公會之虧、各銀樓每年之盈二十一年份、盈餘者僅屬少數云、(完)

八和工會啓事
業年老會員救濟失業　米賑

通啓者本會第一屆第二次代表大會議決案關於捐欵賑米救濟失業年老會員一案業經通過照辦玆定期國曆一月二十二日開始登記領証二十六日實行派米仰各失業年老會員一體知照務須親携証書依期來會登記領証俾便憑証領米幸勿延遲此佈　[illegible]

廣東民衆援助東北義勇軍大會　游藝會今日游藝
▲游藝節目▼
(粵劇)(日)黃巾俠　(夜)莊子弒妻　加插鳳來儀　全體劇員落力拍演
(影畫)最新聲片
(新派劇)(日)擺路行下卷　(夜)黑金龍　加插名媛歌舞
(唱書)日全市唱家　夜劉揚樂劝
陳列　怪豬　野熊　奇女子　一三二天

廣州省立四校抗日聯合會舉辦抗日劇聯合公演
劇目　(一)抗爭的插曲　(二)紅色的熱情　(三)租界風景
日期　一月二十八
時間　下午七時半起
地點　蓮塘路女師禮堂
領劵辦法　凡欲參觀者請於公演前一日至蓮塘路女師號房領取每位限兩張贈劵即行停止

天星有聲戲院　永漢南路太平沙
國曆一月廿六日至三十日映
由元旦初開日三時六時　廢曆五日十六日一時十時　曆至加場一時夜八時
※百年難得此重逢※
梅禮士麥唐娜主演銷魂蝕骨榮譽鉅片派拉蒙第一部滿足觀衆百看不厭的有聲片
〈璇宮艷史〉
下期一月卅一日至一日放映　派拉蒙廿週年紀念大貢獻品(麥氏四兄弟主演)
一堂共慶

中華有聲影院　西濠二馬路　電話一〇〇三八
◀今日放映六場▶　由日十一時半起連環場　魔術鉅霸愛羅門主演
深宮魔影
科學神秘魔術結晶品
下期俄國巨片唱歌結晶品
女性的消遣

新華有聲電影院　惠愛中路・小馬站前
准於廢曆元旦啓幕　選映兩個傻瓜招笑傑作
桃花亂放
下期換映
天堂幻鳥

西堤影戲院　西濠口大馬路
國曆一月廿六至廿九日放映
新奇巧妙艷麗絕倫巨片
神燈二集
王春元錢似鶯心嘔傑作
下期放映　武俠激鬥淒艷名片
北方之勇
王春元陳艷芳得意傑作

民樂有聲影院　城隍廟前　自動電話一一六三九號
元月廿七日至卅一日映　即廢曆初二至初六止
全部劇烈血戰犀利肉搏名片
漢城戰血
※日夜加開六場※
下期二月一日至四日映　滑稽突梯荒唐好笑聲片
大鬧金鑾殿
兩個傻瓜主演
不日放映
戰地之愛

新映畫戲院　(十八甫路)
國曆一月廿六至卅一日放映
華北丑角大王劉春山主演滑稽片之王笑之
鷄鴨夫妻
下期二月一日至二日映　高廉黎豔麗珠合演浪漫治蕩人驚鉅片
夢裡情人

模範有聲畫院　(十一甫路)
國曆一月廿六日至三十日映
胡蝶鄭小秋夏佩珍主演
啼笑因緣(三集)
下期放映　天一公司歌唱國產聲片
一夜豪華
陳玉梅胡珊主演

南關有聲片映院　(電話一三一七)
國曆一月廿六至廿八日映
華北丑角大王劉春山初登銀幕主演之笑片之王
鷄鴨夫妻
下期元月廿九日起映　[illegible]戰爭鉅片
戰地之愛
大明星小菲濱氏主演

新國民有聲片大戲院
※舊曆新年起映※
天一公司全部歌舞聲片
超時代服裝佈景的　浪漫派故事的人物
王人美黎莉莉黎壯薇合演　全劇歌曲共十七支
芭蕉葉上詩
同場加映粵劇聲片「斷腸碑」
▷初一初二日夜六場◁　十一時半　一時半　三時半　五時半　七時半　九時半

明珠有聲片戲院　長堤海珠前
國曆一月廿六至卅一日放映
巴士達頓占美蘭都合演空前滑稽笑片
從心所欲
(時間)十二時半　兩時半　六時　八時　十時
下期二月一日至七日放映　羅哈合歐路地演滑稽笑片之王
快活無憂
不日映裸體大觀宮(黃粱一夢)

永漢
今日起映派拉蒙第五彈　恐怖刺激冷艷巨製
(反)(十)(誠)
揭破公妻黑幕　罪惡社會
要驚動恐怖的事實把世上地獄搬來
聯藝名貴之製快來了
良宵鴛夢

西堤大新天台游樂場　一月廿七日
◎新派劇(日演)笑鳳啼凰(夜演)紅樓艷史
◎粵劇場(日演)醉打韓通(夜演)皇帝化耕田仔
◎影畫場(八樓放映)雷大鵬(九樓放映)古國奇俠
◎跳舞場　紫薇荷張舞棉何理梨歌舞
◎技擊場(少林武藝)女子走鋼線

惠愛大新游樂場　一月廿七日
◎京戲場演天喜女京班　(日演)戲迷傳　花田錯　(夜演)百花點將　汾河灣
◎粵戲場演大觀女劇社　(日演)福祿壽全　(夜演)深宮夜月
◎影畫場演　方世玉救父
雪梅百咏集經已出版　準一月廿六七八日隨劵附送三天

太平戲院
演鳳來儀班
一月廿日
(日)頭出　(夜)頭出
太平位　日二元二　夜二元四　頭等位　日五　夜六
中座位　日一元八　夜一元四毫　二等位　日四　夜三
民樂位　日六　夜八毫　木椅位　日二毫　夜二毫半

樂善戲院　(留票電話一四三三〇)
※一連四晚通宵演※
(大)(文)(明)
一月廿六至廿九日
廿六(日)紫電紅絲(夜)新劇眞好媒人
廿七(日)皇宮毒虫(夜)儂心淸一色
廿八(日)冰山逢怨侶(夜)芳心囚意馬
廿九(日)古塔埋香(夜)塞北東風
主演　肖麗章　綠衣郎　靚少鳳　[illegible]玉君

長堤海珠戲院
演日月星班
一月廿七日　是晚通宵
(日)頭出　神秘俠義名劇　恐怖情場
(夜)頭出　火燒阿房宮　(通宵續演)奇樓薄倖名
海珠位　日一元五　夜一元四　特別位　日一元三　夜一元　廂房位　日二元　夜二元七
男共和　日三　夜四　女共和　日三　夜四

大德聲片戲院　院址中華南路　電話一二六六九
即日放映　六大探險家歷親各地球攝製之　破天荒空前猛獸大名片
世界奇觀
(日夜放映六場)　日場十二點半　一點三　三點　夜場六點　八點　十點
下期放映環球一九三二年「西線之無戰事」
彌天大戰

中國戲園　自動電話一二九二五號
國曆一月廿六至廿九日放映
從西洋名小說改編猛片
神燈三集
王春元錢似鶯心嘔傑作
下期放映　武俠談諧愛艷名片
女俠定風珠(一集)
莊曉人唐雪倩傑作

中山戲園　自動電話一四二九二號
國曆一月廿六日至廿九日映
哄動東方無上精采國片
荒江女俠九集
徐琴芳賀志剛空前傑作
下期放映
荒江女俠十集

教育與體育

滬粵籃球隊籌助義捐

華東與華南昨宵大表演　敦請蔡廷楷主持開球禮

歷掌滬濱三載霸業之華東籃球隊、乘寒假之便、驅隊來粵觀光、前晨由太原輪抵省、該隊慣吃硬、要與天字第一號之勁旅相週旋、曾向華南中大挑戰、中大因假期戰員已星散弗克作戰。華南以華東不遠千里而來、復欲藉此機會募款援助東北義軍已商定明宵（廿八）八時假國民籃球房會師、并請民族英雄蔡廷楷主持開球禮、又華南會爲增厚實力計、特派員落港、偕同旅港戰將鍾志強林榮傑梁傑堂鄭毓坤等于明晨早車來省助戰、茲將兩隊戰陣探錄于次、

	華東隊	華南隊	
左鋒	錢敬鏞	鍾志強	鄭毓坤
右鋒	馮念華	胡丕屏	王志昉
中鋒	黃兆霖	黃鼎芬	林榮傑
左衛	陸宗恩	徐亨	方价
右衛	陸宗惠	梁杰堂	劉澤民

（漁）

嶺南籃球隊征廈

今日首途前往在廈留五日　香港梅芳女子籃球隊偕往

私立嶺南大學籃球隊、昨承廈門同文中學之邀、赴廈比賽、故該隊特摒擋一切、定期於今（廿七）日、整隊前往、查該隊乃本市籃球勁旅、想此次征廈、當大顯好身手、查屆時香港梅芳女子籃球隊、亦偕隊隨往、該隊會爲廈門集美女子籃球屈服、故今此次特整雄師赴廈雪仇、屆時爭持定有一番可觀也、茲將嶺南隊出征人員錄下、（領隊）黃樹邦、（隊員）蕭殿康、李可桑、馬丕顯、馮學榮、司徒藩、郭琳驤、劉毓希、李福林、陳耀熾、陳柏年、并謂查該隊此行留五日即班師返省云、

華南會辦理　籃球訓練班

歡迎選手參加

華南體育研究會、確定遣派排籃球隊旅行、全國及第二次南遊計畫後、現依次實現一小部份、該會猶感人才未會集中、實力亦覺稍弱、現決定于寒假期後、各學校開課之時、創辦排籃球訓練班、亟邀各校及社團好手參加、互相研求球藝之進步、準備赴華東北及南洋各埠比賽、冀獲得更好之成績、聞經推定委員朱寮生方价梁杰堂胡召屏蕭惠靈爲負責籌備、至一切經費亦經籌足云、（漁）

明日學生須參加　一二八國難紀念

每校派學生五人赴會

明（廿八）日爲暴日侵犯淞滬國難紀念之期、爰經市黨部派員會商籌備、定于是日上午九時、在中山紀念堂舉行廣東各界紀念一二八國難大會、省教育廳及市教育局、昨日特別通令省市各校、屆時派學生代表五人、赴會出席、以誌不忘云云、

中山縣教育之近況

但燾向孫科報告並條陳意見

獻議——請撥庚款充優待小學教員基金
——編纂中小教科書體育增加國技

中山模範縣教育局長但燾、昨致函國府立法院長孫科商榷教育、函內討論各項、多切中時要、茲錄原函於下、哲生院長我兄鈞鑒、逕啓者、燾自前年接任中山縣教育局長以來、對於職掌事宜、力之所逮、罔不積極進行、兩年來、全縣增加小學校、計百有餘所、增加和風鄉村師範一所、增加二區初中一所、改組女子初中爲完全中學、另在縣立鄉師增加農事職業科一班、辦理縣立民衆學校四期、每期四十所、至教育經費、亦年有遞增、此雖不敢自告有功、抑亦不能謂非中山教育之良好現象、第教育事業、千頭萬緒、待辦事件正多、目前最關重要者、厥有數端、一、優待小學教員基本金案、查教育爲建國基礎、小學教育、尤爲重要、國民之良否、則視乎各小學校辦理如何以爲衡、故對負管教之職教員、自應隆其待遇、優其生活、使之悉心併力以趨事赴功、乃查我國各公私立小學校教職員薪俸類多菲薄、待遇不良、亟應設法改善、使其生活安定、是則籌集優待小學教員基金、萬不容緩、查庚子賠款、爲國民所負担、用之國民教育、較用之其餘文化事業、尤爲適當、此項基金、似宜於庚款中酌撥、逐年按照定額、提出勻撥各省、二、編纂中小教科書案、查我國中等學校教科用書、每側重西化、本國固有文化、及歷史地理等科、多不注重、小學校教科用書、其材料多採自歐西文字、更尚白話、似均未適合國情、且小學教科書、科目繁衍、實際上互有聯絡、宜將各科統編爲一種、其教科材料、均占中六西四之比例、并准各政府自編教科書、呈部審定、三、通令各省中小學、於體育中、加受相當國術案、查國術一道、爲我國固有國粹、足以鍛鍊青年體魄、增進國民健康、是以新訂中小學課程標準、初小體育科教材大綱兩項、有「識身技能、國際角力」、等之訂定、小學體育科教材要點第八項、亦有「我國固有的拳術、和其他武術、於相當的時地、也可選用爲高年級的教學材料」之訂定、選經教育部及教育廳公佈、將是科列入體育課程、最近中央政府、有國術館之設、提倡不遺餘力、惟是言者諄諄、聽者藐藐、各公私立學校、遵令聘請國技教師、將國術列入體育課程者、尚不多覯、殊失政府發揚國技之至意、亟應通令各省中小學校、於體育課程中、加授相當國術、以重功令、總上三端、均屬切要之圖、第提倡整頓、端賴政府、用敢不揣冒昧、條議如右、務懇提出立法院採擇施行、併希惠復、俾後有所見、當隨時敷陳、再鈞院、秘書處編譯處出版物、希囑寄操兄、費神檢寄縣府敬局各一份、爲荷、肅此敬請鈞安、

合浦縣　學藝賽揭曉

進行檢定黨義師

（一）合浦縣教育會、爲鼓勵縣屬中小學生之學藝進展起見、特首先舉行附城區小學文藝比賽、經於去年十二月三十一日、將各級試卷評定甲乙揭曉矣、查考試評卷員爲潘蔭璣、伍瑞錯、許業芳、王淵遠、楊超然等五人、自廿九日起、分別前往各小學校臨場監考、以昭慎重、昨揭曉結果、計分個人獎及班獎、聞個人獎共四十四名、內中男女生各佔二十二名、班獎分四班、則全爲縣立第一女子小學校獨占全案云、

（二）自廣東省中小學校訓育人員黨義教師檢定委員會、劃定合浦靈山、防城、欽縣、吳川、電白、北海、廣州灣一帶爲第八區、其辦事處暫設合浦縣黨部、并委出李松雲潘蔭璣爲正副主任、負責辦理該區事宜、後聞業于去年十二月十五日舉行檢定考試、查是日考核之結果、報名願受黨義教師或訓育主任之檢定者、高級中學八名、初級中學三名、小學十一名、聲請登記者十二名、經由省方特派主持考試員黃振漢、協同舉行筆試及口試、昨已將試卷等項、呈報省檢委會察核、請求分別發給證書云、

台山縣　整理縣教費

規定中小校經費　期收入支出相等

台山縣教育經費、近年以來、入不敷出、積欠甚鉅、該縣各校教職員、因欠薪之故、往往藉口發生罷課索薪風潮、現該縣縣長陳肇燊、有見及此、特擬具整理教育計劃、呈請教廳察核、昨日省教育廳巳接到該項呈文、茲探錄如下、爲呈請核示事、竊以職縣教育經費、近年以來、入不敷出、積欠甚鉅、各校教職員因欠薪之故、往往藉口發生罷課索薪風潮、若不從速整理、實於教育前途、大有妨碍、查職縣教育經費之收入、會經指定有案者、計每月有白鴿票附加之半數四千七百七十五元、羊居捐一千零九十六元六角六分、巫祝醮指三百七十五元、城隍廟寶燭捐一千零四十一元六角六分、符書捐一千三百二十九元一角二分、居牛牛皮捐四千五百八十五元六角七分、筵席捐四百一十八元五角二分、魚捐四十元、連中資捐約一千五百元、墾荒附加約二百元、合計每月實收一萬五千三百六十一元六角四分、而職縣教育經費之支出、由前任核定者、除各校收學生學堂各費不計外、縣立第一中學五千九百五十八元、縣立師範學校四千一百四十七元五角、縣立女子師範學校三千三百五十一元、（附小生三班在內）縣立第二中學一千五百八十元、縣立中學附小四十元、縣立產科學校六百元、縣立第一小學七百元、縣立第二小學一百五十元、縣立第三小學一百零二元六角、縣立幼稚園二百一十五元、補助方面計、載華職業學校五百元、（另前任核准由廿一年八月起加五百元）尚實職業學校一百五十元、任遠中學一百二十五元、成章小學一十六元六角六分、合計每月實支一萬七千六百卅五元七角六分、收支比對每月實不敷二千二百七十四元一角二分、因月之不敷、是以積欠之日鉅、截至李前縣長源和卸任止、竟積欠至四萬餘元、縣長抵任後、查悉情形、竊以爲教育經費之所以不敷、實因各校支出、漫無標準、而各前任又不爲之整理、切實釐定預算、是以積欠至此之多、倘再任令拖延、則將來愈欠愈多、必至無法清理、而學務頹廢、將至不可勝言、現從事整理、應先從釐定預算着手、預算之標準、即根據十九年鈞廳教育行政中等教育會議議決方案之省立中等學校「乙級」經費標準表、並參酌地方情形、生活程度、妥爲規定、計規定縣立中等學校、每班每月經費三百七十七元、除各校收入學堂、各費外、每月約支一萬一千六百八十四元、縣立小學約支二千一百三十二元、其他各校補助費約一千三百三十三元六角七分、計每月支出教育經費一萬五千三百六十二元六角七分、庶與收入數目相抵、可期收支適合、不至再有延欠、至以前積欠之款、擬另行設法分期攤還、或指定撥作教育經費之稅捐作抵、暫向各銀號揭借一次清發、同時並依章組織教育經費管理委員會、將全部教育經費撥交該會管理、務期教育費不致再與其他政費相混、以樹獨立之規模、而獲收支適合之實效、實於全縣教育前途大有裨益、所有擬議整理職縣教育經費緣因、理合備文連同該預算表呈請察核、倘蒙俯准、擬於本年二月份起實行、籌資整理、是否有當、伏乞指令祇遵、謹呈廣東教育廳廳長謝（表略）

教局聘請　孤兒院董事

第十屆董事任務期滿

教育局長陸幼剛、以本市孤兒教育院、第十屆董事任期業巳屆期、亟應從新聘定、特聘古應芬夫人何明坤劉市長夫人許淑珍、及教育廳長謝瀛洲、社會局長詹菊似等十人爲第十一屆董事、聘函昨巳發出、逕啓者、現准廣州市公立孤兒教育院公函開、敝院第十屆董事業巳任務期滿、自應改選第十一屆董事接辦、以利進行、餘照章由同人互選董事十名外、相應函請貴局函聘十名、並懇將名單開列示復爲荷等由、准此、自應照案辦理、素仰先生德高望重、熱心教育、用特專函聘請先生爲廣州市公立孤兒教育院第十一屆董事、無任盼幸、此致、又查該院定今日上午十時舉行第十六週年紀念展覽會、屆時必有一番熱鬧云、

東夏中路・小馬站前

新華有聲電影院

今日特別選映雷電華出品兩個傻瓜招笑傑作

桃花亂放

莊嚴法庭，兼充婚姻交易所，荒乎其唐！律師公館，附設賭台跳舞，豈有此理

開幕宣言

本院應社會之需求謀公衆之娛樂起見。崛起於廣州的電影界。建築的堂皇富麗。打破全市電影院的紀錄。全院共有一千五百餘座。設備完全新式。燈光用最新科學方法裝置。極爲調和。所映之聲片。專選美國雷電華及德國育發公司名貴出品。劵價極廉。樓下分三毫九毫八毫。樓上分一元一元二毫。願愛好聲光電藝的市民。請早惠臨。

桃花者，指命帶桃花之男男女女，亂放者，指東邊離婚西邊結婚，無標準，如兒戲也。此片旨在諷刺離婚，全片從頭至尾笑料何至千百種。爲畢何兩氏生平最佳作品

下期　年初五日換映

天堂幻鳥

片中不可多得的幾幕

土人的求偶艷舞，火光發聲中的誘態，教人心蕩神迷！

水中逐美，肉體隱約，教人眼花撩亂！

土人的結婚儀式，歡聲震天，多樂絲於嫁時遁歸情人處，教人神志緊張！

玫瑰花的床上，一雙情侶擁抱嚙吻，教人如癡如醉！

天爆地裂海嘯火山爆發，教人心胆俱裂！

一雙情人在獻祭舞中向火山行去就死，教人魂飛魄奪！多羅絲隻身登山，獻身山口，以救衆厄，教人慘不忍睹！

女明星多羅絲　第里奧男主角　祖麥加利暨夏威夷美女五十　土人千餘合演

天崩地裂　海嘯火山　爆發令觀　衆心弦爲　之大震動

▲請全市電影觀衆準備立即總動員▼

……這不是你要我去的麼：為着你的生意，我又怎好得罪他們？你自己豈不知道

近，但是每當我和人家多說幾句，你同來就打我。哇哇哇……你近來常常打我，哇「哇哇哇」……我命真苦呀：哇……！」

他連哭帶說的拋着床板，眼淚濕了草蓆上一大片。他的頭髮像北風裏的亂草，嬌柔的肩背上下抽動着。他在訴說他近來的痛楚，這痛楚他從來只藏在心裡，他從未對任何人說，也不敢在丈夫的面前伸訴，他很軟弱，軟弱得像隻綿羊，他只苦心地愛着他的丈夫，他恐怕這些話會引起了丈夫的憎惡和撻打。

然而這時他不能自抑地傾瀉他的積鬱，似乎他想用這痴情去打動丈夫的心。

丈夫用狡猾的視察，看他哭說得疲倦了，知道自己說話的時候已到。他撫摸他的頭髮，冷靜地說：

孫福熙與其賦友

爭

有位凡人知道的小大塊頭孫福熙先生，孫先生最近常常在青光裏說些上海笑話，幽默而又動人！

却說孫先生在法國的海濱遇見了一位賦友，賦友這個名詞，是敝中華初譯外國小說的一個漂亮語句。中華在男女授受不親時期而得知歐西男女之交際，可以握手吻手，於是而林琴南先生之流發明了這「賦友」二字，以代表可以握手吻手之女性朋友。嗚呼痛哉！

孫先生在海濱伴其賦友而嬉，行行重行行，而忽遇到泥濘阻路。此賦友竟投入孫先生之懷，遂相偎倚而渡過泥濘。移時，又至此賦友之家，見其母親，其母亦對孫先生表示十分之親熱。但很冒昧地問孫先生說：「先生，你沒有嘗過婚吧！你對我的女兒的愛護，真使我十分感激，真真虧你不怕勞神啊！」

孫先生不禁舉誠惶誠恐地無言可答。於是又借此嬌小玲瓏之賦友，攜手而遊於後花園中。孫先生抱之登假山，更覺其可愛已極，乃愛極而問之曰：

「吾友芳齡幾何矣？」

女郎舉其銀杏之眼而吐其嚦嚦之鶯聲曰：

「今年我剛剛五歲半呢！」

「中國詩文選」

蔚

歷代文選一類的書，選得好的，真是大有用場，第一可以使我們在一冊書中，讀到許多時代，許多作家的名作，省得我們在大羣的書籍一去「沙裏淘金」，時間經濟不少；第二可以作為我們讀書的嚮導，那一位作家的作品，特別使我們愛好時，我們就可以去找專集來讀。尤其是關於外國文學，我們對外國文學，要有系統的知識，實在不容易，看文學史，只曉得點皮毛：如果讀歷代文選，至少可以親炙一點名家的作品，比較各代的思想與風格。中國如此，外國也是如此。所以各國都有歷代文選一類的書。

法國「特拉格臘弗」書店，有一套各國詩文選的叢書，我曾經買二本，一本是日本詩文選，一本是德國詩文選。後者為黃似奇君所借去。現在黃君已經死了，大抵此書也不再會回來了。就在這家法國書店的這套叢書裏，新近添加一本中國詩文選，是無錫徐仲年先生編譯的。我把他九十頁的緒論讀了一過，再翻看一下，他的選文翻譯，覺得徐先生這種工作，真是「功德無量」，對於東西文化的溝通，有了極大的貢獻。

歐美文人對於我國文學，老是一知半解：所有關於中國文學的知識，老是雜零狗碎的。他們知道詩經是我國民間文學的大集成，却不知道我國還有「木蘭辭」，「子夜歌」一類的作品。他們只知道有李白杜甫的唐詩，却不曉得我國還有宋詞。對於當代文藝，更是糊塗。有時報告一點梅蘭芳的消息，有時譯出一點章回體或筆記體的小說，便作為我國文藝主流的活代表了。

所以一本能供給歐美人一點中國文藝的系統知識，並給他們切實真味中國文藝的書，實在是最需要的。徐仲年先生的「中國詩文選」，正是這樣一本重要的書。

徐先生的中國詩文選，九十頁的總論裏，上至伏羲劃八卦，下至胡也頻被槍斃，甚至張資平廉價賣稿子作為自己作品的事情都說到了，可說把我國文藝做了一個忠實的系統的報告了，而且報告到最近的中國文壇。這樣先叫法國人明白我國文藝發展的路線，然後再叫他們去讀名家的作品，津津有味地讀下去，這正是一個最老而最好的辦法啊！

選文分為五部：(一)詩詞騷賦，(二)小說，(三)戲曲(四)哲學，(五)歷史。第一部分最多。凡是我國一個大學生所必讀的名作可說都介紹過去了。小說都份自山海經直到魯迅。郁達夫，郭沫若却落選。戲曲較略。哲學，歷史最簡，徐先生的譯文明白暢曉，固然不必說，最使人佩服的，便是他一方面能傳達原作的精微，一方面又不失法文特有的Lelicatesse。所以這本書，我想一定能為法人所愛誦的。中法文化的溝通，這本書一定也能盡極大的責任。

還有一點，就是我國平時不求別國人了解我們，我們自己也不要了解別國，遂到國難臨頭，想得別國的同情，自然效果全無了。要叫別國人了解我們，最好的方法，便是把我國文藝介紹給別國，這是小泉八雲老早說過的，我國文人也早曉得的。但是試問我國平日有幾個人將我國文藝系統地介紹到外國去呢？現在我們看到徐先生盡了這樣頑強而煩重的任務，不覺欣喜，所以不得不一言以告國人。

吉訶德君（一九三）

西班牙西萬提斯著　默無譯

第五十二章

吉訶德君和牧山羊者的爭鬧以及他以他額上的汗水冒成功的徒弟們的罕有之險。

牧山羊的人與故事很使聽的人個個快樂，特別是僧侶；他用特別的好奇心，留意他講牠的方式，由此發見他近乎有禮貌的庭臣，而不像是粗魯的牧人；因此就說牧師說山中產生有學問的人。這話是很不錯的。大家都很願意為有琪尼奧出力，但是最慷慨的還是吉。他說：「牧人兄弟，假如我可以再遇任何的艱險的事，我就馬上出發為你効勞，里安德拉拘留尼姑庵中，自然不是她所願意的。我要不顧尼庵住持和一切反對的人們，從庵中把她奪出，放在你的手中，任由你處治。只要不違反騎士的法律，牠是不許任何人施任何的強暴於少女的。可是我盼望於上帝的，我們主是懷惡意的妖術家的法力，不會大得別的懷好心的不能制服牠。若然，我便盡幫助弱者難人為主的職業上的義務，答應援助你保護你。」牧人釘着吉一眼，見服裝難看，面容醜劣，便低聲問坐在他身邊的理道：「請問先生這是什末人，樣子這樣奇怪，說話這樣狂妄的？」「道理」：不是大名鼎鼎的滿差吉，殘暴的匡正者，少女的保護者，巨怪的恐怖者，戰爭的勝利者是誰？「牧人說」：這很像是我們在騎士書中所讀的，他們也是做你這人做的一切事情。不過我看來不是你開玩笑，便是這位先生的胸袋裡頭沒有胸漿了」。這時吉說：「你是大大的王八，你的胸袋才是沒有胸漿；我的胸漿多過生你的妓女」。這說，一邊取了一塊近前的麵包，猛力投在他的面上，把他的鼻子打平了。不懂玩笑的牧人，受着這場辱打，便不顧氈子，餐巾和吸着的人，向吉撲過去。兩手緊握他的喉嚨，若不是山曹即刻走來，從後面捉着他的兩肩，把他一投投在桌上！—杯盤打破，在桌上的一切潑出而翻倒—他當然要把吉叉死了。吉覺自己身體自由了，奔向牧人去；牧人受山的踐踏蹴踢，滿面血水，四處亂爬，想摩刀子，以作血的復仇，可是牧和理攔阻他。牧人得理的帮助，把吉捉住在他的下面，拳頭如雨般落下來，把可憐的騎俠的面上打得同他自己一樣鮮血淋漓。僧侶和牧笑得肚皮要爆了，神的騎兵樂得跳起舞來；他們站着喝采吶喊，如同當狗打架時，人家所為的一樣。只有山沒有辦法，因為他給僧侶的僕人促住，不能助他的主人。總之，除還在我恨你你恨我的兩個對敵者以外，大家都在高度的高興和快樂當中，他們忽聞陰慘的啦叭聲，不禁回頭看聲音傳來的所在。可是聽得最奇異的是吉。他雖然好不甘地被擒在牧人的下面，而遭了毒打，都對他說：「鬼兄弟—你有勇氣和氣力克服我的力量，當不是其他任何東西了—我求你停戰一小時吧，因為那刺叭悲哀的聲音傳到我們耳中，似在召我去遇新險。」牧羊人這時以打人和被打而乏力了，立地放了吉。吉站起身，回頭看聲音傳來的地方，就見好幾個人從山崗上下來，穿着白衣，形同徒弟似的。

事情是那年的雲不降甘雨於地上，所以該地各村中，他們做出巡做修行，做纖悔求上帝開他仁慈的手，降雨給他們。為着這個目的，近處鎮中人民整隊往建在離那村不遠的山崗的腰上的隱士住宅去。吉見徒弟們的奇裝，不想到他以前是如何地常時看見，以為那是什末一回新奇的險事，而這險事是只屬他遊行騎俠一人。便這幻想愈加強固的，是他相信他們携帶的披着黑布的神像必然是給那些邪惡的人粗暴的惡徒奪跑的貴小姐。他的腦中一起這個念頭，他就快捷地跑到在四處吃草的羅，從馬鞍上取下盾牌和長矛，馬上給他上轡頭，由山接過他的劍，便騎上羅；抱着他的盾牌，高聲對在場的諸人說：我的好先生們，你們現在，可以曉得世界上有從事騎士事業的人們的重要了。

忠恕堂

存忠恕之心行忠恕之道名遠近相馬傳播
請試家藏數百年

廣州市槳欄路
門牌三十六號自動電話一五八二叁

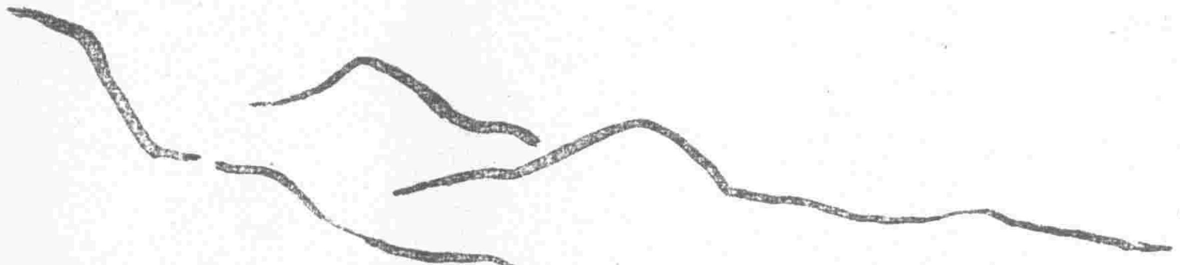

犀角山老樹甜水野桂

每兩叁拾元　式拾元　壹拾元　伍元

請來泡水試試　方知此桂珍奇

版製工善 G.139

本號法律顧問
王紹薪大律師
黃汝璋大律師
王祖讓大律師

本號醫事顧問
黎棣初大醫師
陳任枚大醫師
黎次麒大醫師

忠恕堂參茸世家何東白

王律師 公館 本市文德東路二十九號
黃律師 公館 本市小馬站 三十號
陳醫師 公館 本市龍津東路 壹百九十四號
黎醫師 公館 本市 愛育西街 十二號

The G.E.C. your guarantee
EVERYTHING ELECTRICAL

必打油渣電燈機

夜可作晝

鋪舍事務日繁。吾人職務益閒時短。每日不能完其當日工作。若用必打電燈機。夜可作晝。[illegible]該機大小均備。公私咸宜。貨物耐用。價比別家尤廉。

英國通用電器公司

廣州分行長堤光樓◎電話一二七八三

中國國民黨廣東省執行委員會黨務工作人員訓練所啓事

茲有本所職員因事遺失本所四十七號證章一枚除補發外特此登報聲明作廢此啓

財政廳佈告

大沙頭商業區地段定二月十日至二月廿五日在廣州市商會競投佈告在案惟查從前曾向政府繳價承買大沙頭地或其他對于大沙頭有權利關係者為數不少為保護人民權利起見合行佈告仰上開業戶及權利人知悉限二月廿五日前携備權利證據附繳六寸影片來廳第二科一[illegible]請核驗以憑彙案核辦勿延自誤此佈

廣東財政廳釐稅防務實物官產開投日期一覽表

（開投地點在廣州市商會）（按票金不收銀毫匯單及銀毫）先期到廳取閱章程繳押票銀

類別	開投時刻	底價	加貳或加伍專款	押票銀	備考
電白縣屬水陸花筵捐	本年壹月貳拾柒日下午二時	年餉大洋肆千伍百元		叁百元	
二水全屬蘇雀牌捐	本年壹月廿柒日下午二時	月餉毫洋壹百壹拾元		壹百元	
順德全屬蘇雀牌捐	本年壹月廿柒日下午二時	日餉毫洋捌元		陸拾元	
南石頭砲台附近鐵篸村前官坦	廿貳年壹月叁拾日下午貳時	每排畝毫銀底價肆百元	共面積市尺七十二畝餘	毫洋貳千元	此坦距洲頭嘴內港約二華里
省城醬料行坐厘	本年貳月肆日下午貳時	年餉大洋叁萬壹千元	另加五專款	毫洋壹千元	
炮竹行台費	本年貳月陸日下午二時半	年餉大洋壹萬肆千元	另加五專款	毫洋壹千元	
省佛陳南香粉行台費	本年貳月捌日下午二時	年餉大洋壹萬伍千元	另加五專款	毫洋壹千元	
廣肇蒲包行厘費	本年貳月玖日下午二時	年餉大洋叁萬貳千元	另加五專款	毫洋貳千元	
本省政府核准會同建設廳市府分段開投大沙頭地	本年二月十日至廿五日每日下午二時起	甲等每井五百元 乙等每井四百五十元 丙等每井四百元	九百四十一小段	每小段六百元	每段約二十井
廣三沿路防務經費八十字義會及館廠租捐	本年貳月拾日下午二時	日餉毫洋叁千捌百元		肆萬元	
西江石灰行台費	本年貳月拾壹日下午貳時半	年餉大洋叁千伍百元	另加五專款	毫洋捌百元	
省城珍珠行坐釐	本年貳月拾壹日下午貳時半	年餉大洋壹千捌百元	另加五專款	毫洋叁百元	
省城玉石行釐費	本年貳月拾叁日下午貳時半	年餉大洋陸千元	另加五專款	毫洋伍百元	
廣東全省屠牛牛皮稅及船來皮革稅惠州欽廉生猪出口捐	本年貳月拾伍日下午二時	年餉大洋壹百萬元		貳萬元	
東莞炮竹行厘費	本年貳月拾伍日下午貳時	年餉大洋肆千伍百元	另加五專款	毫洋伍百元	
高雷區京果海味捐	本年貳月貳拾日下午貳時	年餉大洋肆千元		伍百元	
河南防務館廠租捐	本年貳月廿貳日下午貳時	日餉毫洋叁拾肆元		壹千元	

第四八四期

綿羊（上）

令名

家老板娘在等着老板回來

這時是冬天晚上十一點鐘。都市的夜也已沈澱到死似的靜；陳設單陋的臥室，只是孤伶伶的影子，彷彿她被遺留在無人的荒野中。

燈放着弱光，看去是使老板娘感覺到淒涼的，從前照着她的燈光不和現在一樣了，從前這燈光在絲綫的流蘇裡面，曾經照耀着她的榮華，照耀着她的溫嫺有禮的笑，照耀着客們加給她的諛譽。

然而燈光下的一切，現在是：寂寞，慘淡，荒蕪，衰落。

街上的叫聲還不時透進玻璃窗的縫來，像是荒塚中的狼在嗥着。

但是老板爲甚還不回來呢？

老板娘已經有點疲倦，呵欠一個又一個地跳出她的口裡來，可是老板爲甚還不回來呢？她只好悶坐的等着，等着他的回來，在等着她們的運命。

老板這回出去，已經是對命運最後的嘗試了，假使回來還像前次那樣，衣袋是空着的，憂愁和憤怒是擠緊在臉上的，那末就是這最後緊着他們的一綫的希望宣告斷絕了，接着，他們便當墮入更深更黑的淵。

這使她望着燈憂愁着。她不敢揣想那墮下去的情形。然而，她的腦裡閃地走進這樣的一幕：倒閉了的小店，債主，飢餓，哭泣，和老板的無辦法的憤怒……她的心跳着，想竭力不讓這不祥的念頭在心裡存在。

可是，這些想像和偷兒般難以關防，稍一寬息便給溜了進來，這眞使她有點想哭。好像她現在已到了她想像中的絕境。

好了，叩門聲拯救了她。她連忙跑去開門，但是她的手在顫着，心在顫着，希望在顫着，一分鐘，一分鐘以後知道她現在是在地獄還在天堂了。

用手掠起了垂在額前的亂髮，呀的一聲，把門打開了。在灰黃色的光線下，丈夫的微笑跳進她眼裡，像感電般她的笑意也浮出唇角來。她知道的，丈夫的笑是告訴她最後繫着他們的一絲希望並不會斷，告訴她他們可以走出地獄。她心裡的大石拋入海裡去。

老板呢，走入臥室來以後，就給她一個親嘴。在她眼中，他今晚的溫柔幾乎是初次戀她的一樣，她忘記他近來對她的暴燥，也忘記了幾月前的一晚，他迫她在自已店裡當招待她那回事了。現在希望的火焰又在她的胸中燃燒，她想起過去的繁華，那時候；自己的店還不嘗縮小生意的範圍，而且老板十分愛着她。

『辦法有了麼』？她用手搭着丈夫的肩

『有是有的。不過這辦法在我們有點走不通』。丈夫摸着一的臉。然而這話猛然刺入她的心，刺得她發昏的痛。最後的一絲，竟也斷了麼？

使她還不致完全絕望的，是丈夫那異於平常的溫柔。這溫柔在她是生命的泉源似的，雖然入地獄。但是只要丈夫固持着這種溫柔，不要像近來那樣找小事向她發氣，或者整天冷冰冰的，那末這地獄還不至于如何可怕啦。

『怎樣？只要有辦法，不得已時吃虧些也行的，只要有，是的，只要有。』她想知道個究竟，又像在安慰丈夫，她覺得丈夫的溫柔使她說的話很活潑。

『然而；我憂愁着。』

『不怕的。暫時吃些重利的虧是不要緊。我們可以盡力恢復我們的生意的，我們。』

『是的，這是我們的希望。』丈夫的眼裡閃着希望的光，大概他在想到他們過去的黃金時代吧。老板娘仰着她很白的臉，在等他說下去。

但是丈夫並不繼續說，他似在盤算什麼。一會兒他怪親熱地拉着她的手，在床沿坐下。老板娘的心於是開始它的跳躍，說是快活呢，是的，老板雖然死釘着她的面部出神，可是裡面並沒有嫌惡的意思，這使她快活；但說是對命運畏懼呢，那也是的。因爲老板說他憂愁着。

最後，老板開口了，他緊捏着她的手，他說；

『我想跟你商量件事。』

『唔，我很願聽你說。』

『榮興號的老板，他人很好，是不是？』

在她腦裡跳入個面熟的人。他唇上有一撇短髭，鼻樑上戴着大眼鏡，是個近視的。這人時常到他們的店裡做些小交易，對她很熱心地說三談四的，但是她討厭他，他說話時幾乎把眼鏡湊近到她的鼻樑。

她跟這人談多幾句，晚間丈夫回來就沒有好的臉色的，然而今晚忽提起了他。

她不知怎樣回答，丈夫近來很容易動氣呢。

『榮興是本埠大銀莊，他一向待你很好，對嗎？』丈夫繼續說。『今晚找的是他，他託他的經理說，要千把銀子都沒有問題的。可是他媽的，唔，他的條件是——要你。』

『什麼？』她的唇皮顫了一下，只能夠叫出這兩個字，她希望她聽錯。

『他說他要我讓你給他。』

她立刻無力地垂下了她的頭，丈夫的話，她聽得眞，她不會聽錯。那個戴大眼鏡的，他想要奪了她，她哭了，眼淚汩汩地流到很白的臉上，流到唇邊，一點點滴了下來。

她才知道最後的一絲希望已經斷了，她已在墮下着，向着很黑很深的淵，墮下着，墮下着！

五分鐘後她咽着聲問：

『那末；你的意思怎樣呢？』

丈夫看去是非常鎮靜的，他望一望暗淡的燈，吞吐地說：

『我嗎？我當然不願意的，你能說我願意的嗎？但是我——我想除了這辦法，我們只有等死！』

什麼?!她憤然地縮回她被捏着的手，丈夫今晚的溫柔，完全是假的！他在哄騙小孩子似的，立心出賣了她！

她哭着，她是軟弱的，像綿羊一般軟弱。她只能哭着。最後的一絲是斷了，她跌入黑暗中，黑暗得連月亮也沒有，一顆微閃閃的星兒也沒有。

誰能拯救她出這黑暗呢？最親切的莫如自己的丈夫，然而他麼，他却是推她跌入黑暗的兇手。除他以外，她就沒有其他的親人了，她是孤另的一個。

丈夫出賣她，在她是死也不願的，就是他對她和死屍一樣後有感情，她都願，她只是不願離開這小屋子。這小屋子充滿着她舊時的榮華，她留戀着從前十分愛她的丈夫。要出賣她的，已經不是從前的丈夫了！，他變得狠一般，狠，狠！

『不！』她最後說，『我不能任你愛時就給你滿足獸慾，不愛時就給你做商品。在從前，唔，從前我切來你店裡做女招待，你一眼就愛上了我，到後我給你勾上了，你還死口發着愛我的誓。雖然你的生意現在不如從前了，你就得背了你的誓言，你就得出賣了我麼？不！哇，哇，哇……

……我不呀！』他這些話是打了大半天的腹稿的，她再願不到他近來的兇狠，一冲撞他時受捷打。然而丈夫竟意外的冷靜，不怎樣動了氣。他冷笑了一聲，他看她哭得利害，知道怎也說不服她。

『我命眞苦呀！我爲什麼遇到了你？但是我這三年來，並不會對你有什麼不住呀！你的生意失敗了，我就拚命替你儉，可以省的都省起來，連女傭都辭退了，一切都自己做。電影也不多看，也少出街了！哇哇哇……我有什麼對你不住呀！

『就是你幾月前強迫我到店裏再做女招待，我想我已嫁給你了，還怎好再拋頭露臉呢；但是你，你執意要我去，去，到後就去了。爲的都是你，你的生意。我現在還有甚麼不爲着你！哇哇哇……

『以後你，變了，你變做另外的一個人了！顧客有的喜歡我，時常借着交易來親

啟事

1●本刊十二月份稿費已結算，惠稿諸君，望即携章至本報營業部支領爲盼！

2●葉泰，何厭，會堯，陳韻芳，施機，蒲根，夷之，不如，金堅，爲心，林楨，零星，林拉，心花諸先生：望即補寄私章，以便于發奉稿費時藉以核對！

3●陳懷天先生予先生十一月份稿費，來示敬悉。張識編者已囑業營部照數發奉。望即代領！

本期目錄

綿羊（上）……令名
「中國詩文選」……爭蔚
孫糊熙與其膩友……爭
吉訶德君（一九三）……歎無譯

大德聲片戲院

廢歷新年元旦爲本院啓聲紀念特選映
野獸探險八十分鐘內周遊全世界偉製
六大探險家分頭出發實地探險聲片

世界奇觀

左圖是西藏活佛之眞相

觀此片後但覺吾人見識之有限而不知世界之偉大

片中有各地之古跡○奇形怪狀之野獸○無數飛禽生番野人冰山之崩潰○野獸之肉搏○野人之風俗○野獸之生擒○中國之萬里長城○西藏之活佛喇嘛○其節目太多○不能盡錄

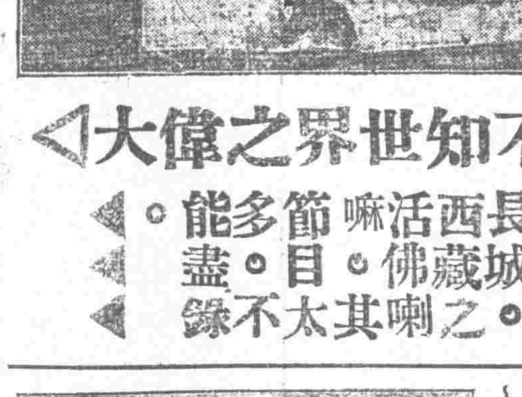

（價目）大德九毫　中華七毫　普通四毫

（時間）十一時半　由一時三　由三時起　下午六時　由八時起　由十時起

爲通告事

現奉廣州特別市黨部訓令以上海東亞體育專科學校函請廣州市教育局及市黨部會送該校童子軍教練訓練班免費生一名到校肄業如志願自費者亦所一併保送等由合飭本會遵照辦理等因奉此查派送學員向經考選有案合行通告如有志願投考者可速到本會查閱章程聽候試驗可也

投考資格：中學畢業　修業年限：一年　報名日期：限至一月廿六日止

廿二年一月十七日　中國童子軍廣州特別市理事會

英商四海保險公司

章程取閱　函索即寄

有先見之明

俗曰「不怕寒露風人怕老來窮」更有甚者則不幸身後蕭條，妻子無靠，其痛苦比老來窮苦多矣，故不可不有先見之明，預爲籌備一項應急之欵以作不時之需，其法除人壽保險外別無他法堪稱上策，蓋以其賦積蓄之精神，而具保障之實力，不獨避免老來窮苦，即不幸身故，妻子輩亦有相當之教養費，絕不受經濟壓迫貧寒侵害及兒女失學之虞，焉諸君乎盍從速投保壽險乎

廣州長堤光樓　英商四海保險公司人壽部

中國痔瘺專家伍樂之

王道脫痔瘺　四大特色
不用刀針　不用線綁
行動自如　絕無痛苦

醫寓廣州二分局中華中路二十六號　三分局拱日中路八十七號
診症時間上午在二分局　下午在三分局應診

現代書局新到新書

淞滬血戰回憶錄

翁照垣著

淞滬血戰爲我國民族史上最光榮之一頁。値此一二八周年即將到臨之際，凡我國民均應一讀。本書爲十九路軍旅長翁照垣就其戰時筆記編集而成，字字是血和淚的結晶。讀之令人愛國之心，敵愾之氣，油然而生。又加以編述者羅吟圃先生之文字流暢，語句通俗，記載既翔實，評語又句句精闢，不但足供全國大衆的閱讀，抑且可作學校師生的教材。自在申報月刊一卷三號至六號分期揭載以來，備受各界熱烈歡迎，紛紛來函，要求早日成單行本發售，本社爲應社會需要，特即趕排，並附加戰事寫眞二十三幅。現已出版。每册四角。

馮玉祥日記

實價一元零八分　函購加郵一角三分　馮先生在民國史上佔極要地位，其治兵嚴，從政廉，求學勤，持躬儉，尤足楷模。當時本書厚五百餘頁，附圖十七幅，藉引讀者興趣。

環球視察記

平裝一元　洋裝二元　本書爲吉鴻昌孟憲章等環遊全球最新紀錄，對各國現狀，嶄新發明，偉大工程，華僑現狀，敘述甚詳，並附紐約百二層高樓，英國數百軍艦大檢閱等彩圖四十六幅

日本政治經濟研究

許興凱著　每册一元四角

本書著者，對於日本政治經濟，研究有素。當此帝國主義挾其犀利之槍砲，大施侵畧我國之際，吾人欲談應付，須先明其政治經濟之現狀，以探其景背，語云「知彼知己，百戰百勝」凡我國人均應人手一編。

東北淪陷記實

每册一元

本書是國難創痛的回憶！揭發日本侵畧的新史料！李頓報告書的總批判！

齋不貴之寶，獨宿於野，其爲危敗，甚於累卵！

國醫針灸術之科學的研究（續）

（筠壽）

灸之生理作用

茲將日人樫田學士，後藤博士，青田博士所研究者，公表如下：

（甲）樫田學士從家兎上對△治之研究如下：

（一）在家兎之腹壁上，艾自身之燃燒溫度爲六〇至二〇〇度。

（二）巨大艾柱點火時，及於家兎皮下之溫度，達二公分之深時，上昇二度內外，達二，三公分之深時，上升〇，五度以下，達二，七公分，則受熱之影響少。

（三）灸及於血液之影響，艾灸直後，即在二分鐘以內，採取血液，常見白血球之增多，大多達二倍，至少亦增加百分之三十四。至翌日始復如常，反之赤血球在△後，有增加者，有減少者則不一定。

（四）灸對於血管之作用，因激烈之溫熱刺戟，反射的先使動脈縮小，次則反射的擴張。

（五）△對於血壓之影响，施△時血壓必多少上昇，但與施△之部位無關係，其時間與動物感知溫痛時殆相同，急速上昇．刺戟去後，短時間內漸次下降，以復於舊，其上昇之度，艾柱小時則少，燃燒迅速時則大，一般最高爲一〇〇公厘水銀柱，最低爲八〇，脈搏在血壓上昇時減少，呼吸深，次則在人體血壓最高上昇至三二公厘水銀柱，最低爲五公厘水銀柱。

（六）△可以抑制腸之蠕動運動。

（乙）後藤博士謂△治與海特氏帶有密切關係（後詳），復就人體所實驗者如下：

（一）△背部時，四肢之血管縮小，血量減少，火滅後十至六十秒，再復于舊，其後之血量，反較前增加。

（二）脈搏在艾燃燒時頻數，即在火滅後血管擴張時，脈搏數倚比施△前爲多。

（三）用紗布八片，浸以微溫湯，隔離此紗布施△時，其血液分布之狀態及脈搏數之關係，恰與通常之△同。

（四）由此從血液分布之一點而論，知隔離濕潤之紗布施△時，較之通常有激烈熱感痛覺及施△永久遺留醜惡瘢痕之△法，有避免疼痛之優點。

（丙）青田正德博士之研究如下：

（一）施△時可以發生白血球之著明增加，能持續至四五日間。

（二）喰燼作用著明亢進，持續四五日間。

（三）使補體量增加。

（四）對赤血球，血色素，健常凝血素，溶血素抗「特利勃星（Trypsin）」等無影響。

（五）以上之作用，恐因被加熱組織部之蛋白分解產物吸收而起，所以△之本態，乃一種蛋白體療法，加以海特氏帶之治療的應用者也。

（以△代灸）

防水布製法

其明

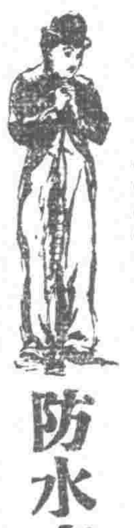

第一法是：先把水酸化石灰，加在黑煤油裏：攪拌均勻，使它冷到幾成固體，再加入「批起」。使它溶化；另外把澱粉溶化在菜油中間，再把該兩物混和攪拌，塗抹布類；又把水酸化石灰，撒布塗抹在布上，便製成了。這種防水布，遇着寒暑，全可維持原狀，屈伸自在，並且價值不貴。第二法是：用「單寧」酸十兩，金密陀五兩，亞麻仁油一升，酒精少許，把上邊的物品，加熱混合，充分攪拌；又用苛性鈉，溶化適宜的毛髮，加硫酸，使它沈澱，吸取上部的澄清液，和前記的塗料，交互着塗在布帛的上面，便可得着富於光澤的優美的防水布。第三法是：先製成下邊的三種塗料，然後依着次序，塗在布上。三種塗料如下：第一種塗料是——把消石灰十五兩，清水一升，混和在亞麻仁油一升裏，煮到適宜的熱，除去其中的甘油，製成含有不溶解性脂肪酸石灰的油，又把硼酸錳十兩，密陀僧八兩，混和在亞麻仁油五升裏，用攝氏三百度內外的熱度煮熟，使它增進乾燥性；待到冷後，除去沉澱的渣滓，做成精製液，第二種塗料是——把硼酸錳十兩，密陀僧八兩，「可拍爾」八兩，煮到攝氏三百度內外，待到冷後，除去渣滓，做成精製液；又把蓖麻子油酸石灰二百兩，酸化鉛五十兩，溶化在前記的精製液裏，製成第二塗料。第三種塗料是——把滑石細末一百兩，澱粉二百兩，第二塗料五合，溶化在亞麻仁油一升裏，做成第三塗料，把前記的第一塗料，煮到適宜的溫度，薄薄的塗抹在布帛的片面，在日光下晒乾，擦去布面的雜物，並且使布面光滑，照着這樣，反復施行二三回，塞住它的細孔，使塗料沒有滲透到裏面之患以後，再把前記的第二塗料，塗抹幾回，每逢塗過一回，必須使它十分乾燥，摩擦光滑。又把第三塗料，塗抹一二回，再使它乾燥；若要着色，可以加入適宜的顏料。最後的時候，用滑石細末；和澱粉的合成溶液，塗在布上，便有防火的性質，用這種方法，製成的防水布，質地強韌，經過長久的時候，品質也不變化，防水的功效，很是確實，價值也很便宜。

「噸」之來源

（威）

船的大小，常常以「噸」計算。考其出典，由於昔時的英國，是以船載酒的，由某地運至某地的時候，其盛酒的桶，如果能夠載運千桶的船，即叫做千桶船。好像我國運米，如果能夠裝載千石的，也叫做千石船。相習日久，便從酒桶的數，以示別船的大小。但一說及船的大小，必涉及酒桶的數，多覺不便，因此憶及于酒桶上，試一叩其外圍，便有（tun）的音浪，所以就用（噸）表示了。但另有一說，是因爲英國舊時能裝運二五二加崙的最大酒桶，叫做（ton）由（tun）之轉音，致成爲噸（ton）。

派拉蒙第五彈

永漢戲院元旦映

這片恐怖熱烈緊張纏綿悱惻上下數千年縱橫數萬里無此斗胆鉅製

思想比十誠尤爲偉大——景色比十誠尤爲動人——命意比任何一部影片爲深刻爲富刺激性

立在時代前頭描寫社會倫理與實際的衝突 ◉ 公妻主義是前進？是落後？有答案了大家庭制是困難？是便利？有答案了 ◉ 赤燄共碑造成教潮靈肉衝突造成血案

十誡

沙梨沙烈馬珍李門馬格麗勺芝路愛雲畢則路四大明星合演摩西出紅海雷現十誠碑兩幕配聲尤爲動人

把驚天動地羣莊惶惶的事實搬到銀幕

日月星特在海珠開演

連日公演劇目

一月廿六日（星期四）（日）大送子　趙子龍　六國大封相　（夜）多情宮監

廿七日（星期五）（日）恐怖情場　（夜）火燒阿房宮頭本

廿八日（星期六）（日）黎妹妹　（夜）火燒阿房宮二本

△是晚通宵△續演苦鳳鶯憐

廿九日（星期日）（日）銀河得月　（夜）火燒阿房宮三本

（廖俠懷　曾三多　桂名揚　李翠芳　李自由　陳錦棠　主演）

公祭第四集團軍航空處故訓練股主任司徒藹君辦事處**啓事** 茲定于國曆二月五日上午十一時在本市東川路粵光製殮公司公祭並即日安葬除另訃外特此佈聞

廣州無線電總台啓事 本台前發各職員証章佩用已久茲於本年一月一日起實行更換銅質藍地左右方繪國徽及電波右方金色字橫長方形證章其前發証章一作廢特此聲明

八和代表大會闢謠 查前有等不良份子意圖破壞敝會名譽捏做種種謠言投稿在各報登載八和爭產及接戲糾紛等事全非事實經分別去函更正敝會向並無爭產及糾紛且理事兼理財黃煥堂監察袁德墀更無辭職況努力維護會務財政非常公開我代表等甚爲告慰誠恐各界諸君傳聞失實着亂觀聽特登報週知

廣東省八和戲劇工會第二屆第二次代表大會敬

羅廣庭醫生 巴黎大學醫學博士 法國巴黎熱帶病院全科 肺病專科醫院 保格婦科醫院 皮膚花柳醫院 神宮大醫院眼科專家 醫師 電話一六二二 診所設在廣州萬福路三七五號 醫務所 精醫皮膚花柳口眼內外兒婦全科